Fue descubierto un complot para asesinar al Presidente de El Salvador, Romero Bosque

LA TRIBUNA
Diario de la mañana
Directores y propietarios
José María Pinaud
Otilio Ulate

LA TRIBUNA

LA FRASE DEL DIA:
"La no participación de la mujer en el poco edificante festín electoral salva siquiera a una porción de nuestra humanidad de esas mezquinas luchas.
CARMEN LYRA

Año X | Número Suelto ¢ 0.15 | San José, Costa Rica, Miércoles 17 de Abril de 1929 | Suscrición Mensual ¢ 3.00 | No. 2558

LA PAVIMENTACION DE LA CAPITAL LA EJECUTARA LA COMPANIA ALEMANA POR ADMINISTRACION, EXCEPTO LA CAPA DE ASFALTO QUE SE HARA POR CONTRATO

FUE DESCUBIERTO EN EL SALVADOR UN COMPLOT PARA ASESINAR AL PRESIDENTE DOCTOR ROMERO BOSQUE

Han sido arrestados varios cabecillas, todos ellos carentes de significación política

—=*=—

Ayer fué descubierto en El Salvador un complot contra el Presidente doctor don Pio Romero Bosque. Los elementos que aparecen sindicados en el movimiento, con jurado oportunamente, carecen por completo de significación política, lo que indica que su intento de trastornar el orden público obedecía sólo a razones de ambición personal. El país ha manifestado por entero su adhesión al gobierno constitucional, de tal modo que no ha sido siquiera necesario decretar la ley marcial. El señor Encargado Interino de la Legación de esa república hermana, don Manuel Guerra Trigueros, tuvo la atención de facilitarnos la información oficial recibida por él ayer sobre el complot, y que en resumen dice lo siguiente:

"Oportunamente fué descubierto un complot de asesinato contra el presidente de la república, doctor don Pio Romero Bosque, en el que aparecen indiciados ambiciosos que carecen por completo de significación política. En San Salvador fueron capturados, como cabecillas del complot, el doctor Adán Laineza y Federico Kreitz (quien fué Director de Policía en la administración Meléndez). En Santa Ana fueron detenidos Pánfilo Montoya y José Martínez. Todos ellos se encuentran a las órdenes del tribunal militar respectivo.

El doctor Romero Bosque no ha interrumpido sus labores ni un momento. En todo el país reina la más completa calma. El pueblo ha hecho manifestaciones de adhesión unánime al gobierno, reprobando enérgicamente el complot. No ha sido siquiera necesario proclamar la ley marcial, y el Presidente ha declarado a los periodistas que no serán suspendidas las garantías constitucionales, ya que no se trata de un movimiento serio, sino de la actuación aislada de un reducido grupo de ambiciosos. El país seguirá, pues, gozando de plena libertad".

Por nuestra parte, celebramos que sigan imperando en aquella república hermana el orden y la paz.

Hoy en las páginas de 'La Tribuna'

ARIAS BONILLA
SOBRE:
La Labor Hacendaria

—o*o—

Ayer fue realizado el primer viaje sin escalas de Estados Unidos a Alaska

—o—

JUNEAU, ALASKA, 16. — El primer vuelo sin escala de los Estados Unidos a Alaska fué realizado hoy cuando Ansel Eckman, aviador de Seattle llegó a ésta con dos pasajeros, Robert E. Ellis y Jack Hallerton. El vuelo desde Seattle a ésta, unas quinientas cincuenta millas, fué hecho en ocho horas, en un monoplano Lockheed-Vega.

CARROLLTOWN, Georgia, 16.— El piloto Charles Kurfy pereció hoy cuando su aeroplano cayó sobre un campo cercano a esta población. Otro aviador que le acompañaba sufrió heridas de consideración.

OGDEN, UTAH, 16. —Glen Austin, de Jackson, Michigan, pereció hoy cuando el globo en que iba se destrozó ante millares de personas que presenciaban unos festejos en los que Austin participaba.

GINEBRA, 16. — Con la cooperación de Alemania, Turquía y Yugoeslavia, los delegados de Rusia lograron hoy persuadir al comité preparatorio del desarme de la Liga de Naciones para tratar del plan propuesto por el Soviet para la inmediata reducción de armamentos.

PRESBO. MENESES
SOBRE:
Materias Religiosas

COMO FUE HUNDIDA LA GOLETA CANADIENSE "I'M ALONE" POR EL GUARDA COSTAS "DEXTER"

El Capitán Randell de la "I' M Alone" dice comentando el hundimiento de su goleta, que no ha habido un acto de mayor cobardía naval desde las operaciones de los submarinos alemanes"

—o*o—

"Considero cobarde la acción, porque mi velero fué bombardeado en los momentos en que nos azotaba un fuerte viento y en que la furia del mar hacía difícil salvarse al que no fuera un gran nadador"

El Capitán Randall—La goleta "I'M Alone".—El cañón con que fué hundida la goleta. —El secretario de estado, Stimson, cuyo primer acto oficial ha sido el de declarar que la goleta "I'M Alone" fué bien hundida.

El 22 de marzo pasado, a unas doscientas millas de la costa norteamericana, el barco guardacostas DEXTER, de la marina de los Estados Unidos, hundió a cañonazos la goleta canadiense "I'M ALONE," dedicada según las autoridades norteamericanas, al contrabando de licores.

Tal hundimiento ha dado origen a un serio conflicto internacional, pues tanto el gobierno británico, o en este caso más propiamente, el de Canadá, como el francés, han presentado sus reclamaciones por el hecho. El primero, en razón de que el velero hundido portaba bandera canadiense, y el segundo por cuanto a bordo iba un ciudadano francés, que pereció en el hundimiento.

En la madrugada del día veinte de marzo, el "I'M ALONE", llevando a bordo dos mil ochocientas cajas de licor de varias clases anció cerca de Trinity Shoals en la costa de Luisiana, a unas catorce y media o quince millas de ésta, según declaraciones del capitán del velero, Randel, aun cuando el Capitán Gamble, comandante de las fuerzas guardacostas del Golfo de México dice que el velero había anclado a menos de doce millas, límite establecido para la jurisdicción territorial de los Estados Unidos. Poco después del amanecer, los del velero vieron acercarse el guardacostas WALCOTT, por lo cual, levaron anclas y se dirigieron a alta mar. Aun cuando el guardacostas les hizo señales de detenerse para mostrar sus papeles, no las atendieron, por cuanto, según dijo luego el Capitán Randell, se encontraban ya en alta mar, en sitio a que no alcanzaba la jurisdicción norteamericana, conforme a los tratados internacionales que rigen en la materia. Durante todo el día el velero siguió navegando, hacia la costa mexicana, perseguido por el WALCOTT. Luego se detuvo, y permitió que el comandante del guarda costas fuera a bordo, sin armas, pero rehusaron permitir el registro del barco. El oficial regresó a su guardacostas, y la persecución continuó. En la mañana del viernes 22, otro barco guardacostas, el DEXTER, se agregó a la persecución. La goleta, avisada de que sería cañoneada si no se detenía, desobedeció tal orden, y entonces el DEXTER la disparó unos cañonazos que hicieron hundirse al "I'M ALONE." Su tripulación se lanzó al agua, que era turbulenta por reinar el mal tiempo. Con la excepción del francés, que se ahogó, los del velero fueron recogidos por los guardacostas y llevados presos a Nueva Orleans.

El Capitán John T. Randell, del velero, un oficial que durante la guerra, con el grado de Teniente Comandante de la marina británica, ganó la Cruz de Guerra, declara que "no ha habido un acto de mayor cobardía naval desde las operaciones de los submarinos alemanes," que el hundimiento de su velero. El Capitán Randell hace la siguiente descripción del suceso:

"Cuando el segundo guardacostas llegó, le reconocimos como el DEXTER. El barco se detuvo a cambiar señales con el WALCOTT y luego nos dijeron: "Detengase o disparamos." Repliqué por medio del megáfono y del semáforo que no consideraba que ellos tuvieran jurisdicción alguna sobre mí, o sobre mi barco en alta mar, y que podían disparar si lo deseaban. Entonces comenzaron a disparnos, primero contra los mástiles, luego contra el casco del barco. Después de unos veinte disparos, me volvieron a hacer señales de rendirme ,pues de lo contrario nos hundirían, pero me negué nuevamente, por lo cual reanudaron el fuego. Por tercer vez nos pidieron rendirnos, y a nuestra nueva negativa siguieron disparando, hasta que nos lanzaron no menos de sesenta o setenta proyectiles, que destrozaron completamente nuestro barco. A pesar del tiroteo, ninguno de mis hombres ni yo fuimos heridos, salvo algunos rasguños producidos por los pedazos de metal en que se deshacían los proyectiles. El maquinista me informó que las máquinas estaban destrozadas, y que el agua entraba ya en el barco. En diez minutos el agua llegaba hasta las cubiertas, pues nos hundíamos rápidamente, y apenas si nos daba tiempo de ponernos a salvo. Ordené a mis hombre lanzarse al agua con los salvavidas puestos, y cogiendo todo aquello que les pudiera ayudar a sostener

(PASA A LA página OCHO)

EL GENERAL RABATE DESCONOCIO EL MOVIMIENTO REBELDE, IMPIDINDO EL AVANCE DE LAS FUERZAS DE TOPETE HACIA GUAYAMAS

El Gbno. no acepta la rendición propuesta por Manzo y Bernal, a menos que sea incondicional

—=*=—

MEXICO, 16.— Numerosos soldados y oficiales rebeldes siguen internándose en territorio norteamericano. Tres aviones pertenecientes a las fuerzas del general Lucas González bombardearon hoy el campamento de los rebeldes establecidos en Morita, Sonora, cerca de Agua Prieta.

La compañía ferroviaria Sud - Pacífico ha ordenado la suspensión de tráfico en todo el estado de Sonora.

Aún no se ha llevado a cabo la rendición de los rebeldes de Sonora propuesta por los ex-generales Manzo y Bernal, que el gobierno acepta bajo la condición de que ha de ser incondicional. Se dice que el ex-general Rabatte desconoció el movimiento rebelde en Ortiz, Sonora, impidiendo el paso de los trenes en que las fuerzas de Topete se dirigían a contener el avance de las tropas federales que desembarcaron en Guaymas.

En Coyoacán, Distrito Federal, fué colocada hoy la primera piedra del edificio escuela Melchor Ocaño.

NUEVA YORK, 16. —Miss Natalie Guggenheim, de 18 años de edad, heredera de los millones de Edmond A. Guggenheim contrajo matrimonio hoy con Thomas M. Gorman, un agente comercial que había sido despachado de la casa de Guggenheim por sus atenciones para con la joven.

WASHINGTON, 16. — Pocos minutos después de haber propuesto el Presidente Hoover el nombramiento de Charles G. Dawes para embajador en Londres, el Senado lo ratificó por unanimidad, acordando, como un honor especial a Dawes, hacer tal ratificación sin acudir al procedimiento habitual de pasar primero el asunto a comisión.

También se aprobó el nombramiento del exsenador por Montana, Joseph Dixon, para subsecretario del interior.

BOGNOR, 16. — El rey Jorge hizo hoy un paseo en automóvil, el primero después de su reciente y grave enfermedad. Le acompañó la reina María. Fueron a Coolbrook House, en cuyos jardines el rey dio un corto paseo a pie.

ROMA, 16. —El nuevo automóvil para el Papa, decorado con una imagen de San Cristóbal, patrón de los viajeros, en una placa de oro, le será entregado al Pontífice el sábado. El carro es muy bello, y cuenta con todos los adelantos alcanzados por la industria automovilística.

LONDRES, 16. — Francia ha dictado serias medidas sanitarias contra los viajeros que lleguen de Inglaterra, a los que exige un certificado de vacuna, alegándose que se ha presentado una epidemia de viruela en ésta ciudad recientemente.

Se pavimentarán todas las calles contempladas en el plano primitivo y se ejecutarán en ellas las obras de cañería y cloacas

Habrá tres tipos de pavimento: dos con base de concreto y uno con base de macadam.—Las obras las dirigirán los técnicos de la comisión

—=*=—

En la facultad de ingeniería se reunieron ayer los comisionados del comité de pavimentación y de la Wayss and Freytag para llegar a un arreglo de las dificultades pendientes entre ambas partes con el problema de pavimentación.

A la reunión concurrieron de parte de la Comisión, los ingenieros Klotz y Salazar y el licenciado Quirós y de parte de la Compañía los ingenieros Effgen y Schuter y don Jaime Carranza.

Todos los presentes se manifestaron de acuerdo en llegar a una solución definitiva, y los de la comisión pusieron en conocimiento de los delegados de la compañía las condiciones que aquella había discutido y aprobado en su sesión de antier, y que nosotros publicamos exclusivamente en la anterior edición.

Los representantes de la Compañía discutieron esos puntos, en lo técnico y en lo económico y después de hablarse ampliamente sobre ellos y sobre los propuestos por la Compañía, se redactó el adicional al contrato de la pavimentación, reservándose su aprobación para una nueva sesión que se celebrará hoy, y que es la última, ya que en ella los delegados de la Compañía manifestaron si ésta está o no de acuerdo con dicho adicional, y de ser favorable la respuesta los delegados de la Comisión lo aceptarán ad referendum con los otros delegados, poniéndolo en la sesión de ese mismo día, en conocimiento de la Comisión de Pavimentación

El adicional al contrato, aprobado en la sesión de ayer y que hoy lo será definitivamente, para ser enviado al Congreso, está contemplado en los siguientes puntos:

1o. — La Compañía ejecutará todas las obras de pavimentación de San José por administración, excepto la construcción de la capa asfáltica que llevarán las calles que se hará por contrato.

2o.—La Compañía hará la pavimentación de todas las calles contempladas en el primitivo plano, es decir todo el radio de la ciudad, así como las obras de cañería y cloacas en todas ellas.

3o.— Habrá tres tipos de pavimentos: dos con base de concreto y uno con base de macadam. El escogerse de las dos primeras será únicamente, según la calle donde se haga la construcción.

4o.— Todas las obras de la pavimentación serán realizadas con los cinco millones de colones destinados para ellas, y las de cañería y cloacas con la cantidad de dos millones y medio de colones, que se solicitarán al Congreso.

5o. — El Departamento Técnico de la Comisión controlará los planos de las obras y dirigirá estas, de acuerdo con los ingenieros de la Compañía.

Lo referente a las cuentas que están pendientes de pago se dejó para resolverlo en la reunión de hoy. Se discutió mucho al respecto pero no se logró llegar a un acuerdo, por algunos detalles que hoy se contemplarán con más detenimiento.

El adicional al contrato, una vez aprobado por las partes, pasará al ejecutivo para que éste lo sancione y lo envíe al Congreso, que deberá aprobarlo a la vez que autoriza el auxilio de dos millones y medio que se le solicitará.

Los puntos que dejamos transcritos los aprobaron ayer en principio tanto los delegados de la Compañía como de la Comisión pero aquellos quedaron de consultarlos para day hoy su respuesta definitiva. Todo esto indica que se ha llegado a un arreglo, que posiblemente hoy quede firmado.

EL GENERAL SANDINO SALE AL FIN DE NICARAGUA DESPUES DE VARIOS ANOS DE HEROICA RESISTENCIA

CON AUTORIZACION DEL GOBIERNO DE HONDURAS PASARA POR EL TERRITORIO DE ESE PAIS CON RUMBO A MEXICO

El señor Cónsul de Nicaragua don Elie J. Hazera, se sirvió ayer enterarnos del siguiente despacho telegráfico recibido por él:

Managua, Abril 15.-

Cónsul Hazera.

San José.

El Ministro de Nicaragua en Tegucigalpa, en telegrama de hoy dice:

"El Gobierno de Honduras acaba de aviasarme oficialmente que permitirá el paso de Sandino por el territorio de Honduras, quien irá custodiado para evitar manifestaciones. Se dirige a México.

J. F. MONCADA"

Sirvase dar publicidad al tenor noticia y decir que el país está en completa tranquilidad, a excepción de pequeña partida de bandoleros que ha quedado diseminada en el departamento de Jinotega.

Relaciones"

Este documento es propiedad de la Biblioteca Nacional "Miguel Obregón Lizano" del Sistema Nacional de Bibliotecas del Ministerio de Cultura y Juventud, Costa Rica.

SE SUSPENDE LA LICITACION PARA LA CONSTRUCCION DE LA SALA MAGNA DE LA UNIVERSIDAD, POR CONSEJO DE LA SRIA. DE FOMENTO

Hace algunos días la secretaría de educación publicó con la asesoría de los presidentes de las facultades, sacó a licitación la construcción de la Sala Magna de la Universidad Nacional. Al efecto se fijó un plazo de quince días para abrir las propuestas y todo parecía ya resuelto.

Pero ayer ha intervenido en el asunto la secretaría de fomento, que se citaba en las bases de la licitación, pues ésta tenía que ser la que aprobara los planos respectivos. Esa secretaría pidió a ver a la de educación suspender la licitación, por considerarla prematura y sin efectos.

La secretaría de fomento hasta su actitud en una serie de consideraciones. Hace ver que los planos elaborados por el ingeniero Salazar, que son los que servirán de base para esa construcción, no han sido todavía presentados a esa secretaría y por consiguiente los licitantes no tendrían ninguna base en que fundar sus cálculos; que por otro lado las especificaciones de la licitación se consignan en pulgadas y en los planos que elaboró el señor Salazar se hace otra medida, de acuerdo con la ley que obliga a emplear el sistema métrico decimal; y que la construcción sobrepasará a la suma de 43277.77 colones, que es la suma de que actualmente se dispone para la ejecución de aquellas obras.

La nota de fomento termina haciendo presente que de acuerdo con el criterio de la Dirección de Obras Públicas y de la secretaría, la licitación debe suspenderse hasta tanto aquel Departamento no haya tramitado debidamente todo lo que le corresponde en el asunto. Sin contar con planos y sin dinero no podría ejecutarse a quella obra, que ha sido calculada en más de los cuarenta y tres mil colones y pico de que se dispone.

En vista de todo ello es posible que se acoja a la excitativa de aquella secretaría, que se basa en argumentos de orden técnico y financiero.

Los Piquetes y Mordiscos

de mosquitos e insectos pueden ser peligrosos. Transmiten a menudo los gérmenes de las enfermedades y son causa de graves infecciones. Aplíqueles siempre LICARBO para evitar el peligro. Mata todos los microbios, evita la infección y reduce la inflamación a vista de ojos.

Para todos los piquetes y mordeduras, emplee

LICARBO

EL ANTISEPTICO QUE CURA

El Busto de Omar Dengo

Con sincero placer hemos sido siempre los primeros en aplaudir la labor de la aventajada escultora nacional señorita Angela Pacheco Zamora, de cuyos trabajos hemos hemos informado oportunamente a nuestros lectores. Une ella a sus disposiciones artísticas la más absoluta consagración y entusiasmo, que le han permitido realizar en pocos meses una obra numerosa y que ha merecido los elogios unánimes de los entendidos en el ramo.

Su último trabajo es el hermoso busto de Omar Dengo, cuya fotografía aquí presentamos. La señorita Pacheco quiso rendir homenaje a la memoria del maestro insigne cuya desaparición prematura ha sido tan hondamente sentida en el país, y con el más grande entusiasmo se dedicó a trabajar en su busto. Un detalle hay que pinta bien el carácter de la señorita Pacheco. Había ya alcanzado su trabajo un desarrollo bastante notable, cuando accidentalmente cayó al suelo, transformándose el busto en informe masa de arcilla. Sin desmayar por tan sensible contratiempo, llena de fe y constancia, volvió a comenzar su tarea, hasta terminarla en forma tan notable como pueden nuestros lectores ver.

El parecido es de lo más acabado. La técnica perfecta. La señora viuda del profesor, doña María Teresa de Dengo, invitada por la señorita Pacheco, fué ayer a visitar, acompañada de su pequeña hijita, el taller de la Escuela de Bellas Artes en que está el busto, y no pudo reprimir su emoción al contemplarlo. Lo mismo ocurrió con la pequeña, que reconoció al punto al preciado autor de su dias.

Por nuestra parte, nos complace mucho este nuevo triunfo de la señorita Pacheco Zamora, por el cual le enviamos nuestras calurosas felicitaciones.

Las Maderas que Ud. Necesite

YO LAS TENGO

PERSONALMENTE he ido a ver... [illegible]erlas

Entre las Mejores Pacífico

PARA QUE PUEDA USTED HACER UNA CAS[illegible] FACILIDADES,

Buena, Económica y que le dure

DEPOSITO DE RAMON LEON h.

Teléfono 3032 — 150 vs. al Oeste de bodega Adolfo Sáenz

Planta Purificadora de Leche

Compre usted LECHE PASTEURIZADA para seguridad de la salud de sus niños y de toda su familia.

Precios en la ciudad de San José: Si usted la compra en la Planta es a ¢ 0.50 botella y en las Agencias a ¢ 0.55.

ROGAMOS AL PUBLICO AVISAR A NUESTRA OFICINA CUALQUIER IRREGULARIDAD EN EL SERVICIO

Anoche en la Municipalidad

Después de acalorada discusión se revocó el nombramiento del Contador municipal, designándose para ese cargo a D. Ricardo Camacho

El Reg. Chaves declaró que alrededor del primer nombramiento se hizo política

Anoche celebró sesión la Municipalidad. Después de leída y puesta a discusión el acta de la sesión última, el Regidor Chaves pidió la palabra, diciendo que sin ánimo de mortificar al nuevo Contador Municipal, nombrado en la sesión anterior, que inmediatamente tiene cuantiosos compromisos para el desempeño de esa delicada funciones, deseaba salir de una duda, la cual era que el regidor Koberg, en dicha sesión, había exclamado, al ser puesto a votación la moción por la cual se nombraba al señor Hernández Pacheco Contador Municipal, que había empate. El regidor aludido declaró el punto en cuestión.

Luego manifestó que él y otros munícipes habían dado su voto a favor del señor Camacho, quien hasta esa fecha había venido desempeñando el puesto de Contador interinamente, a satisfacción de todos, por lo que el ascenso era más que de un espíritu de justicia y reconocimiento, de alta moral.

Lo que se pretendió hacer, agregó, fué lo siguiente: se estableció dentro de la Cámara cierta política contraria a la tesis mayoritaria, ordenándose un acuerdo que cristalizara la razón de la sin razón, por cuanto se dijo que yo pertenecía a la agrupación denominada LUZ Y LEALTAD, lo que era suficiente razón y argumento de fuerza para no aceptar la candidatura que yo propusiera, por cuanto ello equivaldría a llevar agua para mi molino; que de manera tendenciosa lo que yo deseaba era el hacer triunfar mi tesis era llevar un nuevo elemento a las filas. Todos tienen un concepto equivocadísimo de lo que es la Sociedad "Luz y Lealtad". Unos nos tildan de huelguistas, y otros, más aventurados y más infieles con el espíritu de nobleza que debe caracterizar a todo ciudadano bien nacido, nos llaman bandoleros. Ninguno de los amigos de "Luz y Lelaad" pueden llevar ese anatema. Todos tienen características de honradez y hombría de bien, y no pueden ser medidos con esa vara . . . Quedan pues, desvanecida esa idea. Luz y Lealtad es una sociedad de amigos personales; no políticos. No cuenta ni con caudillo ni con bandera política; no sin dejar de lugar, como que son ciudadanos los que la integran, su carta en la política. En resumen Luz y Lealtad es una sociedad constituida para ayudarse los unos a los otros. Eso es todo. Digo esto para apoyar mi moción y pedir la revisión del Acta anterior y reconsiderar el acuerdo por el cual se nombró al señor Hernández Pacheco Contador Municipal, y que se repita la votación, ya que el artículo segundo de la ley del 10 de setiembre dice q lo q pido es legal.

El Regidor Ross hizo uso de la palabra, manifestando que el fundamento de por qué votó a favor del señor Hernández Pacheco es el siguiente: disfrutamos dentro de la Cámara, cada uno de los regidores, de libertad de votar por quien a bien tengamos y no ha de ser por la tendencia del regidor Chaves. No andemos con suspicacias: Luz y Lealtad no ha tenido que ver ni hacer nada en este asunto.

Luego hubo discusiones sobre si se podía o no someter a votación la revisión del acta pedida por el señor Chaves y reconsideración. El regidor Ross manifestó que él no votaba por cuanto no estaba de acuerdo, máxime cuando se había traído ad-hoc a un suplente. Aceptada la revisión y reconsideración, el regidor Chaves hizo moción para el nombramiento del nuevo Contador. La votación fué así: por el señor Ricardo Camacho votaron: Chaves, Morera, Fuentes y Chinchilla. Por el señor Aníbal Hernández, el Regidor Valverde. Por el señor Hernández Pacheco el Regidor Rodríguez Villarreal y Salvaron su voto los regidores Ross y Koberg.

Luego el proponente señor Chaves hizo moción para que ese acuerdo fuera firme. En votación, dió el siguiente resultado: salvaron el voto los regidores Koberg y Ross; Rodríguez Villarreal votó negativamente y los regidores Morera, Chaves, Valverde, Chinchilla y Fuentes votaron a favor de la moción dicha. Este procedimiento crea, indiscutiblemente, una situación anormal, pues el señor Hernández Pacheco, recientemente nombrado, apelará ante el superior.

COLORES

de la paleta mágica

Lucile, la famosa artista del mundo femenino de la moda, crea en París los hermosos y delicados tonos de las Medias Holeproof de Seda, de acuerdo con los requerimientos é imposiciones del mundo chic. Y el ingrediso é invisible refuerzo "Ex", invento de Holeproof, dá a estas exquisitas medias una sorprendente duración.

REPRESENTANTES:

International Agencies

Apartado 185. San José.

Lo que costará el nuevo Hotel

El nuevo hotel Francés, una vez montado y en servicio, costará 1.800.000 colones según propuestos, pero en general en obras resultan costando más de lo que se presupone para ellas, pued: decirse que ese costo será de DOS MILLONES de colones.

El dueño del Hotel, doctor Luis P. Jiménez, que actualmente se encuentra en Europa, contrató en Suiza un verdadero profesional en esa clase de negocios para la administración del estable cimiento.

Los ingenieros de la United Fruit que son los que dirigen la construcción del edificio para el Hotel, que será de cinco pisos, se comprometen a entregarlo para diciembre próximo a fin de que sea inaugurado el Hotel el primero de enero del año entrante.

Tendrá 200 apartamentos para pasajeros y la United Fruit se ha comprometido con el empresario señor Jiménez Ortiz a traer todos los años un número creciente de turistas; es a base de este turismo que el doctor Jiménez Ortiz ha acometido empresa tan fuerte y arriesgada como esa.

EN EL ALTO DE OCHOMOGO REPORTEAMOS AL PRESBITERO MENESES QUE IBA AL FRENTE DE LOS FIELES DE SU PARROQUIA

Respecto de los rotarios está mal impresionado por lo que respecta a la fe católica

Nos habla sobre los motivos y el origen de la Festividad de Cristo-Rey

En el Alto de Ochomogo encontramos al Presbítero don Carlos Meneses, cura de Concepción de Cartago, que asistía el domingo último a la fiesta de Cristo Rey, a la cabeza de los romeros de aquella localidad.

Lo abordamos rápidamente sobre el acto a que asistíamos.

—¿Motivos de la festividad universal de Cristo Rey?

—La festividad de Cristo Rey es muy reciente; data de la Encíclica de Pío XI "Quas Primas" del 11 de diciembre de 1925, dada para coronar felizmente el año santo último. Quiso Su Santidad exaltar la realeza de Jesucristo tan maltratada con los errores modernos. El Papa condena en esa brillante Encíclica ciertas asociaciones informadas por el laicismo que se oponen a la realeza de Jesucristo. La Iglesia católica no puede permitir que se trate de moralizar al mundo con la prescindencia absoluta de Jesucristo. ¿Y como lo puede permitir si Cristo es la fuente de la única moralidad estable?. . . .

Toda otra moralidad que no tenga por base a Cristo y su doctrina sino un convencionalismo interesado o la educación completamente laica fácilmente se desmorona en llegándole la prueba. Ningún concepto en nuestros tiempos tan apropiado para indicar poder, supremacía, autoridad, dignidad, consideración, etc., como el concepto de Rey. Por eso el Papa, queriendo resumir en un solo término la grandeza de Cristo sobre toda grandeza celeste o terrenal: queriendo realzar sobre todas las personas la personalidad divina de Jesús; queriendo enaltecer su preponderancia moralizadora sobre toda otra puramente humana sin base en lo sobrenatural el Papa, repito, queriendo realizar todo eso dijo solemnemente: Jesucristo es Rey.

Instituye como obligatoria en toda la Iglesia católica la fiesta de Cristo Rey que debe celebrarse en la dominica última de octubre. Por otro lado, señor repórter, como lo acabo de decir en mi discurso sobre la Realeza de Cristo en este mismo lugar, hemos considerado siempre a Cristo abandonado, pobre, y hemos abundado de ese concepto sólo para menospreciar su doctrina. Pues, señor, lo que para mí la vida diaria "siempre el pobre desmerece"; en cambio el magnate, el fuerte, el REY, sea del café, del petróleo, del acero o de España, Italia es respetado y se le da siempre el lugar que merece su alta dignidad.

Por eso ya era tiempo de hacer hincapié ante el mundo entero en que Jesucristo es Rey de los siglos; inmortal. . . que es Rey omnipotente; que su reinado ha resistido la crítica de 20 siglos sin haber perdido el lustre de su grandeza: antes por el contrario ha venido triunfando siglo tras siglo entre los pequeños y los grandes, entre los ricos y los pobres, entre los sabios y los ignorantes. Queda mucho por hacer, estimado amigo, vea usted cómo cunde por doquier el indiferentismo religioso. . . cómo los hombres que apenas desculpan en algo ya sienten vergüenza de confesar a Jesucristo.

Estos hombres admiran a muchos genios a quienes la humanidad les es deudora de grandes beneficios pero no quieren imitarlos en lo que precisamente los ha dignificado: la práctica de su religión . . . le cito tres nombres, Colón, Pasteur, Poch, católicos sin respetos humanos que historia de su fe un honor inapreciable.

—Padre, ya que hablamos de estas cosas quisiera usted darme su opinión sobre el Rotarismo?. . .

—Mi opinión no, pues ella nada vale. . . [illegible] un pobre cura de aldea; pero, [illegible] podré darle la opinión de otros que pueden opinar. . . Mire, señor repórter, su pregunta sobre Rotary cabe perfectísimamente en nuestra conversación pues precisamente en el mes de enero de este año los Metropolitanos de España representados por Su Eminencia el Cardenal Primado, Arzobispo de Toledo, don Pedro Segura y Sáenz, han condenado el Rotarismo basados nada menos que en la Encíclica "Quas Primas" de que le hablé al principio y que proclama la Realeza de Cristo. Dicen ellos que Rotary quiere realizar, hacer el bien fuera de Cristo excluyendo de su moral toda noción de religión; es decir que según este nuevo sistema está por demás Jesucristo con toda su doctrina. Creo que en los estatutos de Rotary tienen mucho de eso. Vea, con el Rotarismo ha pasado algo divertido: los jesuítas españoles, entre ellos el famoso Padre Bárcena, lo han atacado sin miramientos; en cambio los jesuítas norteamericanos lo han defendido con denuedo; tal vez ahora ya no lo hagan con tanto entusiasmo pues la campaña en Europa contra los Rotarios es fuerte. Nada menos que el "Osservatore Romano", órgano oficial de la Santa Sede ha principiado a combatirles; y la "Civiltá Catolica" revista, que se edita en Roma por los Padres Jesuítas, muy seria y de mucho peso, ha publicado profundos estudios adversos al Rotarismo. Oficialmente la Santa Sede no ha hablado; cuando hable, sabremos a qué atenernos.

—Pero parece que el Vicario general de Santiago de Chile es rotario.—replica el repórter. . .

—Nada de extraño tiene eso, señor, pero estoy seguro de que en cuanto se convenza de que el rotarismo contiene algo contra los dogmas fundamentales de nuestra religión el señor Vicario se retirará.

Y con esto dimos por terminado el reportaje, muy complacidos de haber obtenido estas manifestaciones de uno de los sacerdotes más distinguidos y virtuosos con que cuenta el clero nacional.

Dr. M. VALENZUELA

Dentista Americano

En su nuevo Gabinete Dental 125 varas al Norte del Carmen

TELEFONO 2650

VIDA DE LOS NEGOCIOS

El activo ye el pasivo quedaron a cargo del socio Sr Ludwig Otto Siebe.

—Se ha construido la sociedad anónima "National Trading Co." o "Compañía Nacional de Comercio," con capital pagado de trein ta mil pesos oro americano. Gerente, don José P. Jiménez.

—Don Carlos Volio Tinoco y don Ernesto Trigueros Pérez han constituido la sociedad industrial Carlos Volio & Cía. Objeto: compra y venta de legumbres y frutas, deshidratación y expendio de las mismas, facultad de comprar, vender, hipotecar bienes inmuebles y muebles.

—Doña Elena v. de Trigueros y don Ernesto Trigueros han disuelto la sociedad en comandita Trigueros y Compañía, dividiéndose proporcionalmente entre los socios los bienes de la sociedad.

—Los accionistas del club de tennis de San José han sido convocados a una junta extraordinaria para tratar del arreglo de la instalación y servicio de luz eléctrica, de la garantía para un crédito proveniente de la construcción del edificio y de la admisión de nuevos socios.

—Ha sido disuelta y liquidada la sociedad mercantil Luis Siebe e hijos, de la plaza de San José.

GRAN REALIZACION en el BAZAR TICO

BAJOS DEL HOTEL METROPOLI

Habiendo regresado los señores Franceses procedentes de París, con las últimas novedades, ofrecen a su distinguida clientela y al público en general: Un surtido completo de vestidos de calle y de baile—Sobretodos de seda y de lana—Magníficas telas de seda de último estilo—Un surtido completo de sobrecamas de seda y de punto—También tenemos cortinas, sillones, tapetitos de punto—Sweters de lana para señoras, señoritas y caballeros—Magnífico surtido de alfombras de toda clase—Gran variedad de servicios de té.

Háganos una visita hoy mismo antes de que se agote la existencia.

NUESTRO LEMA ES VENDER BARATO

BAZAR TICO

Bajos Hotel Metrópoli — Avenida Central

Detalles del hundimiento de un puente en jurisdicción de Orosi

OROSI, 15

(Demorado por exceso de material.)

(Por Telégrafo)

Hoy, al pasar el camión de carga número 389 de propiedad de don señor Urbina, cargado con tres grandes piezas de madera, sobre el puente del río Reventazón, éste no soportó el peso y se quebró en el centro, quedando el vehículo con el radiador hacia arriba completamente volcado y sostenido por la cola de las piezas de madera que en el venían; fue esto lo que de manera milagrosa, salvó a su conductor y ayudante. Bien se sabía que esta clase de puentes colgantes no son para resistir pesos semejantes; pero nadie lo tomó en cuenta, y desde hoy queda impedido todo tráfico de carretas, bestias etc., quedando como en tiempos pasados, vadeando el río, que tantas víctimas produjo. — Queda incomunicado todo Palomo y Cachi por este lado, por ser la única vía.— Es de esperarse que el Gobierno ordenará la reconstrucción de dicho puente y hará algo bueno y duradero. — Al ser avisado el señor Jefe Político por la autoridad del lugar, este señor se constituyó inmediatamente en el lugar del acontecimiento. Muy bien por su actividad.

Corresponsal.

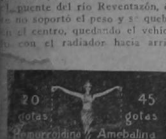

Los SOMBREROS que llevan grabado en la badana el Sello:

Borsalino AQUILA

representan lo más selecto que la Fábrica:

Borsalino, Antica Casa

ofrece al buen gusto de su distinguida Clientela

FEOLI & RIMOLO

UNICOS DISTRIBUIDORES

San José

Este documento es propiedad de la Biblioteca Nacional "Miguel Obregón Lizano" del Sistema Nacional de Bibliotecas del Ministerio de Cultura y Juventud, Costa Rica.

AVISAMOS

que hemos comprado el establecimiento LA CASA, de don Jaime Carranza, y que de hoy en adelante se llamará

"GRAN BAZAR LA CASA"

y girará bajo la razón social de

GIL Y HERNANDO

Al tener el gusto de comunicarlo al público en general, debemos decirle que por ser el único Almacén en su género tenemos absolutamente todo lo que necesite para montar o surtir su casa.

Artículos para regalo en plata, porcelana, cristalería y en objetos de arte hay verdaderas preciosidades.

Loza y cristalería para uso diario a precios de competencia.

GARANTIZAMOS QUE NUESTROS PRECIOS :: SERAN LOS MAS BAJOS DE PLAZA ::

LUCAS GIL MANUEL HERNANDO

HERMOSA FIESTA QUE LA "GOTA DE LECHE" DE ALAJUELA OBSEQUIO A LAS MADRES QUE RECIBEN SU PROTECCION

Informe de la Presidenta de la institución. - Palabras del Licenciado Elizondo

Como informamos en su oportunidad el domingo último, a las 2 de la tarde, se llevó a cabo en la sala magna del Insituto de Alajuela una asamblea organizada por la Junta Directiva de La Gota de Leche, de aquella localidad.

Fue un acto hermoso; las señoritas Marina Rodríguez y Clara Barquero recitaron poemas, que merecieron una nutrida y prolongada salva de aplausos, por la magnífica interpretación. El joven artista alajuelense, don Raúl Cabezas, ejecutó en su violín, un solo "La Serenata de Schubert". Un trabajito sentido y delicado, que evidenció, una vez más, las grandes condiciones artísticas el joven Cabezas. Después de algunas piezas musicales y números de dramatización, la Presidenta de la Institución, doña Isabel Soto de Agüero, dijo hermosas palabras, que tratamos de reconstruir a continuación:

Señores protectores de la Gota de Leche:

Cumplo con el deber que me imponen los Estatutos de informar a ustedes acerca de la marcha de esta institución en el año último.

Durante este lapso complázcome en manifestarles que la institución ha llenado su cometido en toda la extensión que sus recursos se lo ha permitido.

Esos fondos, que en su mayor parte son suministrados en forma de subvención por el Gobierno Nacional y por el Municipal, completados por las cuotas con que ayudan ustedes y por las contribuciones de las madres de los niños beneficiados que aun cuando en mínima cantidad, están acostumbradas ya a contribuir para el beneficio de sus hijos. Esos recursos durante el año han montado a la cantidad de ₡ 6.686, que se descompone así: subvención del Gobierno, inclusive la acordada últimamente por la Secretaría de Salubridad ₡ 5.400; auxilio Municipal ₡ 300; contribución de protectores ₡ 252, contribución de los padres de los niños ₡ 598.90 y producto de una fiesta de beneficencia ₡ 335.10. Con esa suma, pequeña ya para la población del cantón, se ha conseguido atender durante el año 174 niños con una mortalidad de sólo 6. La forma de inversión de esos fondos es como sigue: gastado en leche ₡ 6.615, en azúcar ₡ 104, en leña ₡ 90.75, en sueldos ₡ 336, en algodón ₡ 60, en gastos menores ₡ 261 y en cobros de recibos ₡ 36.

La diferencia que resulta entre el total de entradas y el de gastos se cubrió con un pequeño remanente en las entradas del año de 1926 debido al precio más bajo que en los años siguientes tuvo la leche.

La institución, según lo dicen los guarismos expresados, ha llenado su finalidad y ha sumado un año más de vida a los catorce que ya tiene; pero es preciso perseverar con paciencia y optimismo en la idea de dotar a La Gota de Leche de un local absolutamente propio.

Y quiero pensar, según el estado de avance de las gestiones encaminadas a ese fin, que en la presente administración del señor González Víquez, entusiasta fundador y mantenedor de toda clase de instituciones de beneficencia, nuestra Gota de Leche obtendrá el pleno dominio del terreno y de la construcción en que está instalada. Una vez conseguido esto, podemos decir ufanos que a fuerza de perseverancia, con la ayuda del Gobierno, del Municipio, con el auxilio de los padres de los asistidos y con el favor de ustedes, constantes protectores, se ha logrado que la localidad sume un centro más de beneficencia a los que ya tiene bien instalados y acondicionados.

Otro propósito es el de renovar los estatutos y reglamentos que la rigen a fin de adaptarlos a las capacidades actuales de la institución.

Para terminar la presente reseña, debo dar las más expresivas gracias al señor Secretario de Estado en el despacho de Salubridad por los muchos beneficios que ha hecho a la institución, dotándola de dos buenas cocinas eléctricas y de aparatos apropiados provistos de las correspondientes botellas graduadas para llevar la leche a los niños; y además poner en conocimiento de los señores Protectores, que han sido muchos los empeños del médico doctor Cabezas, de mis compañeros en la junta directiva, y de mis subalternos para conseguir eficiencia en el trabajo realizado.

Palabras del Lic. Víctor M. Elizondo

En su discurso el Lic. Elizondo expuso la necesidad de tributarle una mejor y más esmerada atención a todos los problemas que atañen al niño. Dijo que en esos chiquitines que las madres acariciaban con amor, que en esos niños que tomaños de la mano entonan cantos que llegan a nuestros oídos como "rondas de flores y músicas de cariños", que en esos pequeños que en bulliciosa algarabía asisten a las Escuelas, germina el porvenir de la República. Y que nosotros como mayores, si en realidad amamos al país, si queremos para mañana gobernantes que superen en virtudes a los del presente, si hastiados del patrioterismo barato y egoísta que pretende siempre manejar la nave del Estado, deseamos hombres aptos en su cerebro y su corazón cuya única idealidad sea el bienestar de la República, debemos con el amor del agricultor que espera de la planta pequeñita abundante y nutritivo fruto, desvelarnos por todos aquellos problemas, familiares y sociales que correspondan al niño. Insistió en que estos empeños en favor de la infancia no constituyen un simple deber de caridad, sino una obligación de ciudadanos, y que no debemos esperar siquiera que los niños nos lo agradezcan mañana, por la razón de que no tiene el acreedor por qué agradecernos el pago de nuestras deudas.

Se refirió a la cocina escolar que funciona en Alajuela por el sacrificio de algunas bondadosas maestras, y expresó su deseo de que los alajuelenses desfilaran por el comedor de esos escolares para que aprendieran a construír patria, no con discursos y promesas ridículas, como acostumbran hacerlo en las tribunas los Sanchos que agitan las lanzas de don Quijote, sino Patria efectiva procurando que los hombres del porvenir sean fuertes, física, intelectual y espiritualmente.

Elogió la labor de la Gota de Leche y la abnegación de las personas que la sostienen. Citó entre esas personas al doctor Cabezas de quien dijo que en estas cosas del corazón a menudo cambia su birrete de doctor por la saya humilde del apóstol, y tuvo las mejores frases para la señora Presidenta de la Institución, doña Isabel de Agüero, verdadera madre de la Gota de Leche, en cuyo corazón y manos caritativas habrá algún día un florecimiento de rosas blancas, cuyo perfume será el consuelo que prodigó a los niños.

ROPA INTERIOR

LA MEJOR EN LA FABRICA

EL GALLO DE ORO

AVENIDA CENTRAL

EL SR. SECRETARIO DE HACIENDA NOS TRAZA, A GRANDES LINEAS, EL CUADRO DE LA ACTUAL SITUACION DE LAS FINANZAS PUBLICAS

En adelante el país debe valerse sólo de sus propios recursos aunque haya que acudir al aumento de contribuciones

El año entrante los servicios de las deudas absorberán la cuarta parte del presupuesto

Si bien es cierto que las rentas nacionales van en constante aumento, también lo es que los egresos van asimismo en alza, por efecto, especialmente, de los servicios de las deudas externa e interna, y que, de tanto, la situación impone una política económica severamente prudente,—nos declaró ayer el secretario de hacienda, mostrándonos el cuadro del balance fiscal de 1928 y de años pasados, para hacer comparaciones.

Las rentas han aumentado en esta proporción: de 1922, en que las entradas alcanzaron, en números redondos, a 18 millones de colones con agresos de 17 millones, a 1928 con ingresos de 33 millones y gastos de 31 millones: desde aquel año e intermedios, al corriente, los balances han rendido siempre superávits que han fluctuado entre uno y dos millones de colones.

Para el año entrante, si los ingresos alcanzan a la misma suma que el pasado,—33 millones de colones—los servicios de las deudas externa e interna absorberán la CUARTA PARTE de los mismos, esto es, 8 millones y pico de colones, aumentando casi en dos millones, de la suma (6 millones) que se aplica actualmente a los mismos servicios de intereses, amortizaciones y comisiones, porque, para 1930 tendremos las nuevas obligaciones de pagos que se derivan del empréstito para carreteras y de la electrificación del F. C. al P. El primero impone un servicio general, de 890.000 colones al año y el segundo de 720.000 colones.

De manera que el verdadero presupuesto de administración para 1930 será de 22 millones de colones, superior en casi dos millones al de que se disponía en 1922 para todos los servicios púbiicos, e igual, exactamente, al presupuesto de ingresos, también general, de 1924, que fue de 23 millones.

De tanto, a fin de evitar déficits en los presupuestos, lo que sería causa de desorientaciones sensibles en las finanzas nacionales, el secretario de hacienda lleva y aconseja una política económica de muy severa prudencia, ya que, cualquier inesperada circunstancia puede hacer declinar el nivel de las rentas, como declinará, por ejemplo, en medio millón de colones aproximadamente, con la simple suspensión del tráfico ferrocarrilero con Limón; otros factores de mayor gravedad pudieran presentarse que fácilmente desnivelaran los presupuestos, y a su juicio, eso sí sería grave a los intereses económicos, fiscales y financieros de la república.

Espera el señor secretario de hacienda que el Congreso será parco, y mucho, en la autorización de créditos para gastos especiales y que en esos asuntos ha de observar su misma política económica, que es la que aconseja la situación y demandan las circunstancias.

La deuda pública monta a muy cerca de 80 millones de colones, lo que, en concepto del señor Arias es suma exagerada para un país de la limitada capacidad económica del nuestro y su futura política sería la de pagar y no adquirir nuevos compromisos financieros, de preferencia, en el exterior.

En adelante, el país debe valerse para su progreso de propios recursos aunque haya, en último extremo, que acudir al aumento de tributos y contribuciones.

Los servicios de la deuda pública nacional, se descomponen así, en pagos anuales:

Intereses y Comisiones:

Empréstito inglés...	₡ 1.542.078
Empréstito norteamericano	210.430
Compañía Constructora inglesa	111.002
Electrificación F. C. al Pacífico	540.000
Empréstito Carreteras	776.150

Amortizaciones:

Empréstito inglés ... ₡	790.722
Empréstito norteamericano	612.000
Cop. Const. Inglesa..	178.420
Electrificación F. C. al Pacífico	750.000
Empréstito carreteras	223.850

Lo que hace un [illegible] servicios al año de ₡ 5.164.652.

Deuda interna:

Intereses y comisiones:

Bonos Saneamiento Limón . . . . ₡	91.513
Bonos Complementarios A. E. G.	43.294
Bonos B. Seguros, Inst. Barroeta y otros ..	630.339

Amortizaciones:

Bonos Saneamiento Limón . . . . ₡	64.486
Bonos Complementarios A. E. G.	13.196
Banco Seguros y otros	61.000

Lo que hace un total de servicios al año de ₡ 873.826.

Con un gran total de 6.038.478 colones.

Y, por último, dada esa situación, considera el señor secretario de hacienda que toda orientación encaminada a aumentar el presupuesto general de gastos, sería imprudente e inconsulta; en materia de presupuestos las cosas, por el momento, deben quedar cual están.

El ex-Srio. de Seguridad Pública, don Pompilio Ruiz, sufre una grave caída

Fue traído a la capital en el tren de Puntarenas

San Mateo, Abril 16 de 1929.

A — "LA TRIBUNA"

Con motivo de haber sufrido una grave caída el caballero don Pompilio Ruiz en su finca "LAS RAMADAS," fué conducido hoy en camilla por más de cincuenta personas de este lugar a la estación de Orotina. Va para esa capital acompañado de su esposa en tren ordinario en busca de una clínica donde sea mejor atendido. Al lamentar este accidente deseamos su pronto restablecimiento.

CORRESPONSAL

Los dentistas con larga práctica y no incorporados en la Facultad de Dentistería, resuelven formar la Asociación Dental de Costa Rica

El señor Secretario de la Asociación Dental de Costa Rica, fundada recientemente, nos comunica que la directiva quedó integrada en la forma siguiente:

Presidente, don Benito María Quirós; Vicepresidente, don Bernardo Montes de Oca; Secretario, don Francisco Arias A.; Prosecretario, don Francisco Romagosa; Tesorero, don Carlos Vargas Arce. Vocales, señores: Dionisio Sancho, Nicolás Meza, Agustín Arguedas, Delfín Barquero, Rogelio Castro, Enrique Bolten, Willy Tabasch, Manuel Batres, Juan Meza, Andrés Meza, Cirilo Meza, Humberto Tamayo, Nazario Ocampo, Hugo Beer, Armando Rodríguez, Manuel Solano, Juan Solano, Carlos Manuel Fernández, Edwin Bedel, Efraín Segura, Simeón Jiménez, Ricardo Castro, Atilio Arce Vargas.

CLINICA OCULISTICA

DR. JOSE CORVETTI

de la Real Universidad de Pisa, Italia

Enfermedades y defectos de los ojos

DESPACHO: Casa de Salud del Dr. Figueres

Optico de la Clínica

GUILLERMO RIVERA

La Navigazione Generale Italiana

Con el afán de mejorar siempre más el servicio de pasajeros para EUROPA --- CENTRO AMERICA Y SUD PACIFICO y debido también a la gran demanda de pasajes que constantemente tiene, ha puesto al servicio otro lujoso vapor, el

"COLOMBO"

de 12.000 toneladas a 2 hélices, y que al igual de las motonaves

"ORAZIO" Y "VIRGILIO"

está provisto de todo el confort moderno, pudiendo dar cabida a 102 pasajeros de Primera, 183 de Segunda y 264 de Tercera. En esta última clase puede alojar 74 pasajeros en camarotes de dos, cuatro y seis camas, todos situados en la parte central del buque.

El "COLOMBO" salió de Génova el 4 de abril y estará en Cristóbal Canal Zone el día 26 del mismo mes, siguiendo para LA LIBERTAD (Ecuador), CALLAO, MOLLENDO, ARICA, IQUIQUE, ANTOFAGASTA y VALPARAISO y estará de regreso para Europa, (saliendo de Cristóbal) el día 29 de mayo, tocando en LA GUAIRA, TRINIDAD, TENERIFE, CADIZ, BARCELONA, MARSELLA y GENOVA.

Nota.---Debido a la gran demanda de pasajes, es necesario fijar los puestos con mucha anticipación.

El "ORAZIO" saldrá de Cristóbal C. Z. par Europa el día 28 de abril, tocando en LA GUAIRA, TRINIDAD, TENERIFE, CADIZ, BARCELONA, MARSELLA y GENOVA.

Nota.----Por estar agotados los puestos de Primera y Segunda clase, solamente podemos ofrecer puestos de Tercera Corriente.

Para mayores informes dirigirse a:

SCAGLIETTI HNOS.---San José.

Desinfectando las vías urinarias

se combaten eficazmente las enfermedades urinarias de origen bacteriano. Esto puede conseguirse con las

Tabletas „Bayer" de Helmitol.

Si se ve Vd. atormentado por ardor o punzadas al orinar o intranquilizado por la turbidez de la orina u otro fenómeno desacostumbrado, tome Vd. Tabletas „Bayer" de Helmitol, remedio de sabor agradable y completamente inofensivo. La Ciencia confirma su gran eficacia y el nombre „Bayer" garantiza el valor de este preparado.

Consulte Vd. a su médico.

PREMIOS PARA ESTE MES: 1 de ₡ 100; 1 de ₡ 50; 1 de ₡ 25; y 10 de ₡ 5 cada uno. DINERO QUE PUEDE SER SUYO, reuniendo las tapitas de los distintos Refrescos Orange-CRUSH.

YATREN 105

Profiláctico y curativo para todas las infecciones intestinales.

— *BASTIDORES Y BAMBALINAS* —

Lecciones de Buen Amor

La piedra de toque en todas las relaciones que, entre seres del género humano, puedan establecerse es, precisamente, la paciencia. Esa virtud silenciosa que se va formando con muchas pequeñas concesiones, que va aumentando paulatinamente con muchas grandes renuncias, es una de las lecciones de buen amor que deben aprender, lo más pronto posible, aquellos que en la senda del matrimonio pretenden, tarde o temprano, internarse ilusionados.

¿Y quién ha de dar con mayor provecho esas lecciones de intenso querer ,sino aquel que con ellas ha de beneficiar directamente al convertirse en el centro ideal de la vida entera de un hogar? Es, en justicia, un niño el que casi siempre se convierte en maestro de vida, al que con sus caprichos, que no son sino deseos mal comprendidos y peor satisfechos, con sus ansias inmensas de cariño sincero que se le niega para dedicarlo a cosas más frívolas, con sus travesuras, desahogos ingénuos de inconformidades sagradas, indica el camino a seguir cuando se vislumbra, en el horizonte, la luz bienhechora de un amor cuya existencia no se sospechaba siquiera. Los que se han ido educando lentamente a sí mismos y los que han tenido esas guías valiosas que se llaman maestras de vocación, todos, en un determinado momento, se dan cuenta exacta de cómo en aquellos cuerpecillos delicados y deliciosos se encierra siempre el espíritu de un gran profesor, tan grande y tan perfecto como lo es el destino mismo.

Y es un niño, Titín, el que logra que Federico y Clarita conozcan recíprocamente lo que cada uno de ellos tiene de mejor y que, como es natural, es lo que menos a la vista queda. El enigma de la propia vida, el secreto de las propias almas se evidencia ante cada uno de ellos al contemplar con cuánto cariño, con cuánta paciencia, que también es cariño, tratan ambos al chiquitín que, por pocos días, les encargan cuidar.

Titín les hace comprender lo que hay de verdad en ellos: recíproco amor que surge al conjuro benéfico de los caprichos ingénuos y de las travesuras inteligentes del chiquillo el que, como todos los niños, no es bueno ni es malo, es, simplemente, un niño merecedor de tolerancia suma y de amor siempre maternal. Titín llega a remover las bases de su conciencias eliminando en ellas lo que creían fundamental, detiene el curso monótono de dos existencias usando para ello, como hace el destino, siempre sabio, a veces, una pequeña contrariedad, otras, una íntima satisfacción, en contadas ocasiones, un gran dolor.

Las ocurrencias simpáticas de aquel niño les obliga a pensar más despacio, a pasar por la vida más atentos a lo que a su alrededor se agita, a saturar las propias almas de paciencia q' es en último análisis, la virtud de las virtudes.

Y la felicidad llega a embellecer dos vidas que, sin aquella bendita intromisión infantil, habrían seguido cursos diversos, apartándose la una cada vez más de la otra hasta que un día, no muy lejano talvez, el olvido recíproco las habría hecho sus víctimas más valiosas.

Tal es la enseñanza q' este glosador incansable y curioso ha obtenido de la presentación q' la Compañía "Herrero-Tordesillas" dió anoche de la comedia que el magno Benavente tituló, con extraordinaria videncia, "LECCIONES DE BUEN AMOR."

Tanto María Herrero cuanto Jesús Tordesillas pusieron el alma de artistas completos que poseen en la interpretación de los dos personajes principales de esta obra, que es una espléndida lección: una de las más bellas lecciones de paciencia, es decir, de buen amor.

J. F. G.

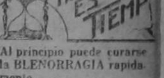

Al principio puede curarse la BLENORRAGIA rapidamente.

Si se descuida la curación es más larga.

De todas maneras las Cápsulas del DR. SANGER la alivian en 24 horas y usandolas con constancia la eliminan.

30 años de éxito

Este documento es propiedad de la Biblioteca Nacional "Miguel Obregón Lizano" del Sistema Nacional de Bibliotecas del Ministerio de Cultura y Juventud, Costa Rica.

LA TRIBUNA
Diario de la mañana
San José, Costa Rica
MIERCOLES, 17 de Abril de 1929

Directores y Propietarios
José María Pinaud
Otilio Ulate

Administrador:
Carlos Luis Jiménez

Agente General de Anuncios
Rogelio Odio

Oficinas:
Calle 3a N. y Av. Fernández Güell
Apartado 1317

Teléfonos:
Administración, 2134
Dirección, 3060 y 3540
Redacción, 3240

Suscripción mensual .... ₡ 3.00
Exterior .. .. $ 1.60
Número suelto .. .. .. ₡ 0.15

Para todo lo que se refiere a suscripciones diríjase a la Agencia General de LA TRIBUNA, frente al Palacio Nacional. Teléfono 3532

Agencias en todos los pueblos de la República

EDITORIAL

LAS MOSCAS

No faltará quienes crean que estos insectos no merecen los honores de un editorial, pero a ello contestaremos que las moscas han preocupado no sólo a simples periodistas, sino a hombres de gran renombre en el mundo de las letras. Ruskin, que era un esteta y que condenaba los ferrocarriles porque según él quitaban belleza al paisaje, hizo de las moscas uno de los más hermosos elogios. San Francisco, en cambio, no les profesaba simpatía, y sabido es de todos que la "hermana mosca" no figura en su Cántico de las Criaturas. Y no es para menos, pues estos dípteros, que desde quién sabe qué época atormentan al hombre, son en extremo antipáticos, entrometidos, asquerosos y testarudos. Bien lo reconocía Cervantes, cuando en las angustiosas exclamaciones que lanzaba el Licenciado Vidriera contra los muchachos que lo hostigaban, escoge a las moscas para reforzar una comparación. "¿Qué me queréis, muchachos, porfiados como moscas, sucios como chinches, atrevidos como pulgas?", gritaba Tomás Rodaja.

No vamos a insistir en lo que todos saben, que la mosca es uno de los más eficaces agentes de contaminación, y que todos los países civilizados le han declarado la guerra. La literatura sobre las moscas es abundantísima. Aquí en el país contamos con excelentes monografías que pueden ser consultadas por los que deseen información científica e higiénica sobre la mosca. Los medios de extinción y prevención de esa plaga son de sobra conocidos, pues se sabe exactamente dónde depositan sus huevos y donde se crían sus larvas o cresas. Lo que queremos indicar es que a las moscas hay que atacarlas, por decirlo así, con sus propias armas. Es menester poseer la terquedad de las moscas para combatirlas y conseguir su extirpación o su disminución. En estos días de bochornoso calor, el fastidio de la temperautra viene a aumentarse con el continuo trabajo de espantar los pertinaces insectos, que lo asedian a uno a todas horas, particularmente a las horas de comida. La Jefatura de Sanidad o las dependencias respectivas de la Secretaría de Salubridad deben movilizar sus recursos, a fin de ponerle cerco a este bicho aborrecido de todos, y no abandonar su destrucción a la ofensiva poco certera de las arañas.

— Breve encuesta sobre el voto femenino —

DON ROMULO TOVAR, EL PROFESOR GARCIA MONGE, EL DIPUTADO MAYORGA RIVAS, EL DR. ZELAYA, DON JOSE LUJAN Y CARMEN LYRA, NOS DAN DIVERSAS OPINIONES SOBRE ESE TEMA

La mayoría admite el voto femenino con restricciones

El señor Mayorga Rivas dice que al negarse el voto a la mujer se viola la Constitución

Carmen Lyra se manifiesta escéptica sobre el sufragio y la democracia. Le interesa poco el festín electoral

Con motivo de las declaraciones sobre los derechos políticos de la mujer costarricense, hechas por Mrs. Lena F. Furlong, en la entrevista que publicamos ayer, efectuamos una pequeña encuesta reporteril, tratando de reunir opiniones de diversas personas de ambos sexos que pudieran ilustrar la debatida cuestión del voto femenino. Debemos declarar que no anduvimos con mucha fortuna respecto de las opiniones de las mujeres, pues varias damas a quienes nos dirigimos se excusaron de hacer manifestaciones. Por lo visto la solución de este problema quedará confiada a los hombres, algunos de los cuales sustentan ideas más feministas que las de las mujeres mismas.

Transcribimos las opiniones en el orden en que las recogimos.

CON EL LIC. TOVAR

Le preocupa ante todo el problema de la cultura. Admite que no sería malo ensayar el voto femenino, en forma restringida y selectiva

El primero en hacernos una declaración fué el Lic. don Rómulo Tovar, quien nos dijo lo siguiente:

—Nunca le he dado a este problema la importancia que otros le atribuyen. Podría comenzarse a pensar en él si otros aspectos de la vida femenina estuvieran resueltos en una forma, si no definitiva, por lo menos satisfactoria. Digamos, el fundamental, que es el de la educación de la mujer. Salvo que otros consideren que este problema está resuelto. Todavía hay algo más importante y es el que se refiere a un concepto general de la cultura. La palabra tiene su propio valor y no se refiere a simples modalidades de la vida social. Qué se podría responder a esta pregunta: ¿cuál es el estado de la cultura femenina en el país? Para creer que con el voto político se satisfacen fines superiores de la mujer costarricense, es necesario determinar cuales son las preocupaciones de orden superior que ella tenga, a fin de que el tal voto sea un accesorio de su conducta como un elemento de nuestra sociedad política y no constituya un ideal tan ansiosamente perseguido por algunas personas. Esto es, debe haber ideales de un valor más atractivo que el de concurrir a las urnas electorales a hacer diputados y presidentes. Como principio de educación parece que se debía invitar a nuestra mujer a devociones que alienten su espíritu: algunos quisieran que ella o que en ella se exaltaran todos los valores que pueden convertirla en un tipo de mujer perfecta, o siquiera ideal. Pero lo cierto es que no se ve en qué pueda beneficiarse con formar parte de partidos políticos o de banderías políticas en que gastan sus mejores fuerzas los mejores de nuestros hombres, y no siempre para realizar propósitos elevados sino tan sólo por instinto de lucha o por satisfacción de ambiciones de un orden muy inferior. Tal vez es mucho pedir, pero el tipo de Madame Curie, es indudable que constituye una esperanza para quienes deseáramos que la mujer se integrara en la vida del mundo como un valor eficiente. Pero por lo demás, la experiencia no sería mala en los términos en que lo deseamos todos, es decir, en una forma restringida y selectiva, principios que, por otra parte, no son despreciables con respecto al voto de los hombres. Y el tiempo nos diría si nuestras mujeres serían mejores políticos que nuestros hombres.

CON EL PROF. GARCIA MONGE

Sería bueno que las más conscientes pudieran votar, pues tal vez depurarían la política

Don Joaquín García Monge nos dijo:

—Tratándose de tantas reformas sociales importantes que a la mujer costarricense atañen, bien valdría que las más conscientes de ellas tuvieran derecho al voto, a fin de que otros hombres lleguen alguna vez al Congreso y saquen nuestra política electoral de gamonalismo infecundo en que está sumida y que deja la vida pública en manos de tantas medianías ruidosas y sin propósitos constructivos. Si las mujeres con cierta honestidad de principiantes en el ejercicio del sufragio vinieran a barrer con tanta intringuilla audaz y afortunada de nuestros politiqueros al uso, que en buena hora voten.

CON DON FRANCISCO MAYORGA RIVAS

El voto femenino está autorizado por la Constitución. —Las leyes que restringen el sufragio a los hombres violan la Ley Fundamental

El diputado don Francisco Mayorga Rivas hizo los siguientes comentarios:

—Recién inaugurada la Administración de don Ricardo Jiménez, cuando se discutía la nueva Ley de Elecciones, hice campaña porque se suprimiera el artículo en que aparecía la mujer en la lista de los incapacitados para votar, a la par del sordomudo y del imbécil. Perdimos la partida por sólo cinco votos. Según la Constitución, la mujer tiene derecho de votar y no se hacen distingos entre varón y mujer. La Ley de Elecciones, que es una ley especial, establece que el voto se concede sólo a los varones. Para ello fué preciso intercalar entre paréntesis esa palabra. La Ley referida viola la Constitución. Las mujeres de hecho participan en la vida política del país. Algunas de ellas lo hacen con más acierto que los hombres. Al concedérseles el voto se reconoce simplemente un hecho y se cumple la Ley Fundamental. Soy partidario del sufragio universal, sin restricciones, para las mujeres, en la misma forma que lo tienen los hombres. El feminismo se impone en todas las esferas de la actividad humana. Si alguna vez se presenta de nuevo la reforma de la Ley Electoral y yo estoy en el Congreso, promoveré otra vez el asunto, y quizás se logre entonces el éxito.

CON EL DR. ZELAYA

Una mujer preparada es más consciente que los campesinos analfabetos que pueden votar

El doctor don Ramón Zelaya opina que mediante ciertas garantías de instrucción y de preparación en el conocimiento de los asuntos públicos el voto de las mujeres podría ser más consciente y útil que el de la gran masa de campesinos analfabetos que gozan del derecho al sufragio.

No creo que ni el voto ni la educación profesional sean capaces de desfeminizar a las mujeres. La feminidad es un don natural. Ningún esfuerzo que se haga puede quitarle su feminidad a la mujer que la tiene.

CON EL LIC. LUJAN

El sufragio con ciertas restricciones

El Lic. don José Luján Mata nos dió su parecer en esta forma:

—Mi opinión es conocida ya, pues tuve ocasión de darla en otra oportunidad. Creo que debe concederse el voto a la mujer con ciertas restricciones. Por ejemplo, podrían votar aquellas que hayan terminado sus estudios primarios. Estoy de acuerdo con Mrs. Hurlong, de que gozando la mujer de derechos civiles deben concedérsele también los políticos. Siempre habría una injusticia en el plan indicado, porque los hombres no están sometidos a esas restricciones, pero es que opino que los analfabetos no deberían tener voto.

CON CARMEN LYRA

No la entusiasma el voto femenino, porque ve la política como una lucha banal y mezquina

La escritora María Isabel Carvajal (Carmen Lyra), no quiso darnos una opinión concreta. Sus manifestaciones refleajn más bien un desencanto de la política, tal como se practica actualmente.

—Es tan triste el espectáculo que presenta nuestra pobre vida democrática, que el problema del sufragio femenino me entusiasma muy poco. La no participación de la mujer en el poco edificante festín de las urnas electorales salva siquiera a una porción de nuestra humanidad de esas luchas mezquinas. No contemplo el feminismo como un problema aparte. Para mí sólo hay un problema, el humano, que abarca al hombre y a la mujer. No me parece que la mujer gane gran cosa votando. Si se le concede el voto, yo no protestaría, pero para mí no tiene ello importancia.

Notando su desencanto y queriendo obtener una reacción le observamos:

—¿Y si se se la llamara a participar en una partido de ideas, —sea por caso el socialista, —no lucharía por él y contribuiría con su voto al triunfo de ese partido?

—Entonces sí. Pero tal acontecimiento implicaría que la política habría dejado de ser lo que es ahora, una lucha fútil y sin consecuencias. Entonces el voto femenino vendría como una consecuencia del progreso efectivo alcanzado. Pero ese futuro está todavía lejano.

CON LA SRTA. MARTA CARRANZA

Está de acuerdo en principio con todo lo que tiende a enaltecer a la mujer. —Colabora en un centro cultural femenino

La señorita Marta Carranza, ex Secretaria del Colegio de Señoritas, nos dijo que esperaba estudiar más de cerca las ideas de Mrs. Hurlong, para darnos su opinión. En principio está de acuerdo con la exaltación de la mujer. Se ocupa en actividades relacionadas con la cultura femenina, y colabora en un centro que tiene esos fines. Ve con simpatía la labor que LA TRIBUNA realiza en pro de la mujer costarricense y cree que podemos cooperar eficazmente en el éxito de las gestiones prácticas que el referido centro se propone hacer.

APIOLINA CHAPOTEAUT
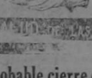
CURA DOLORES MENSTRUALES RETARDOS
Todas Farmacias
...DE LAS SEÑORAS

Probable cierre de garages y estaciones de camiones

Antier venció el plazo concedido por la secretaría de gobernación a los dueños de garages y estaciones de camiones para que se ajustaran al nuevo reglamento. La dirección de Tráfico envió a esos propietarios una excitativa para que se sometan al reglamento, notificándoles que si no lo hacen inmediatamente, se ordenará cerrar sus establecimientos. Se anuncia una crisis en ese sentido.

EL MILITARISMO EN EL LICEO

Señor don ..

Luis Dobles Segreda

Presente.

Estimado amigo:

Una disposición transitoria, una opinión aislada, un bonito y patriótico editorial de un diario, una aclaración del señor secretario y los respectivos comentarios de nuestra prensa que ya todo lo estudia , todo lo analiza y todo lo publica y paso . . . Sólo se espera que pase el primero de mayo, para que conforme a tu promesa, cesen en los colegios los ejercicios militares. Con esto está ya satisfecho todo ciudadano; pero yo, maestro, padre de cuatro hijos varones y por añadidura costarricense, no me conformo; ni quito ni pongo rey. Pero reflexiono y escribo. La Patria prepara ciudadanos, entre nosotros cada día con mayor amplitud; ella ve en eso su propio engrandecimiento. Los ciudadanos tenemos deberes que cumplir con ella. El adelanto, el progreso trae consigo mayor obligación. El individuo contribuye en proporción a sus medios. Los medios que posee dependen de su preparación.

Tenemos una obligación con la Patria que ningun ciudadano niega. Es una obligación de la cual nadie se acuerda, a nadie mortifica, ella no se cobra por trimestre ni semestres, vive dormida mientras no se necesita; pero cuando llega la ocasión, se paga voluntariamente y hasta con alegría. Es la defensa de la Patria. Es un caso remoto; pero puede presentarse. Si dos ciudadanos pagan con no hacer eso obligación, ¿por qué no cumple la Patria con su deber de prepararlos? Es que ella ha de ver con indiferencia que llegado el momento solemne, sus hijos sólo sean tasajo de carne, pasto de sus enemigos? —Debe la patria, en nombre de nuestra paz octaviana, permitir que sus ciudadanos se lancen a una guerra con el único fin de sacrificar sus vidas? ¿No sería hasta nobleza enseñarles algo para su propia defensa? ¿No se los arma de un rifle? ¿Por qué no armarlos de un conocimiento?

Odio, como todo costarricense, la militarización del país; pero odio el extremo opuesto. Ese extremo que todos presenciamos con el alma contristada cuando la guerra con Panamá. ¿De qué servía aquel entusiasmo, de qué aquella sublime abnegación?. Viejos, hombres, jóvenes, muchachos de un gran valor intrínseco, hasta los que habían de llegar a ministros, con un rifle al hombro marchando a la defensa de la Patria y en busca de la muerte, sin saber ni marchar, ni defenderse, ni siquiera comprender la trascendencia del cumplimiento de una orden, con 99 probabilidades en contra y una, la suerte, a favor.

No creo que eso sea loable, ni siquiera lícito. Soy ferviente partidario de la cultura integral y creo que sí debiera darse a los colegios instrucción militar. Las escasas lecciones que podrían recibirse, jamás alcanzarían a militarizar el país y sí darían medios de defensa al ciudadano y con su conjunto a la Patria. Lástima que no sea este ni el momento ni el campo para tratar una parte educativa que el ejercicio militar encierra, baste decir que si bello es el culto desorden con que se entra al templo, no son menos bellas las ocasiones en que hay que plantarse firmes y en que hay que meterse en fila.

Saluda a usted atentamente,
Francisco Solórzano.

Antes de permitir que lo sometan a una operación quirúrgica, consulte en Cartago al doctor Mariano Padilla. Tratamientos alemanes modernos para toda clase de enfermedades.
Teléfono 103 — Frente Botica Pirie.

FINQUEROS!!
Destruíd los criaderos de moscas:
Evitad las enfermedades en vuestros animales.
REGAD
FENOSOLINA
En los desagües, establos, patios: evitaréis el tórsalo, las gusaneras.
ESTE PRODUCTO ES INSUPERABLE PARA CURAR LAS GUSANERAS:
Bañando los animales con una débil solución de fenosolina, se matan garrapatas y piojos
Ventas al por mayor
URIBE Y PAGES

LLEGO EL LINDO DISCO "VICTOR"
"SOL DE ORIENTE" (Fox Trot, por los Maestros Beeche y Barquero) con
"LOS OJOS DE ADINA" (Danzón por el Maestro Barquero)
Cómprelo antes de que se termine
TAMBIEN TENEMOS MUCHOS OTROS DISCOS DE LAS TRES MEJORES MARCAS.
"VICTOR" - "BRUNSWICK" - "COLUMBIA"
ORDENE DISCOS POR CORREO O POR TELEFONO.
"Cigarrería Americana"
AVENIDA CENTRAL. FRENTE A TREJOS HNOS. —TELEFONO No. 3465

POR NUESTRA PROPIA CUENTA

No es el primer caso de robo que ocurre en una escuela. Aun cuando pensamos con el señor secretario de educación, que lo ideal sería que las niñas fuesen incapaces de cometer tal falta, la experiencia demuestra lo contrario

El de nuestra escuela no es el primero y apenas si se dieron cuenta las niñas y maestras interesadas en el asunto.

En uno de los grados superiores desapareció una cantidad de dinero. Lo natural era buscarlo y eso se hizo. El dinero apareció sin haber más registro que el practicado por la maestra en su propio escritorio. De esto hace ya algunos días y hasta no publicarlo LA TRIBUNA las demás maestras no nos dimos cuenta del hecho.

Viene luego el tan traído y llevado asunto del anillo a servir de pasto a los que tienen por oficio la chismografía. La joya tenía para la dueña el valor de haber pertenecido a una de sus antepasados. Como se ve el valor no es material por eso no puedo valorarse cuando el señor secretario de educación ofreció generosamente pagar. Se procedió a buscarlo, como era natural. Trató de obtenerse información entre las niñas que estaban presentes cuando ocurrió el hecho. No ha habido ofensa alguna, nadie ha procedido contra la dignidad de las niñas. Hubo una entre ellas que trató de acusar a otra. Todas ante el temor de que les ocurriera lo mismo comenzaron a registrar sus útiles por su cuenta y riesgo. Viendo que no aparecía, propusieron ellas mismas la prueba del vaso de agua. No es nuestra Escuela la única que ha recurrido a ese medio. Condenan el procedimiento como incorrecto Fácil es señalar errores, sobre todo si son ajenos Más edificante sería indicar la manera de enmendarlos.

Hay que ser maestra y vivir el problema para darse clara cuenta de la dificultad de resolverlo. La maestra no puede registrar ni hacer averiguaciones de ninguna clase sin maltratar la dignidad de sus discípulas. Sin saber quién es la culpable; ¿cómo se corrige la falta? ¿Si se nos niega ese derecho, cómo se nos pide que eduquemos.? Se puede creer, así sin vivir entre la escuela que las niñas no roban. Pero el caso se presenta, aunque sea doloroso el confesarlo, y cuando tal cosa sucede ¿cómo debe procederse? ¿Entre un padre de familia que reclama lo robado a su hija y protesta porque no se practican registros y otro que se siente ofendido porque se trata de esclarecer los hechos, por quién se decide la maestra? De todas maneras queda mal, procede incorrectamente. Los que tanto acierto demuestran para señalar males, indiquen los remedios. Si un padre de familia como don José Arias piensa que le han ofendido su hija que salga a defenderla, valientemente, sin máscara, más recto y caballeroso y, hasta camino más corto, habría sido acercarse al ministerio o a la inspección de escuelas a poner la queja que armar un escándalo como éste. Señalemos los males pero lealmente, con la frente descubierta, no yendo a buscar periodistas que como el señor Albertazzi Avendaño se ocultan cobardemente bajo un pseudónimo para insultar a damas que no han cometido más delito que el de dedicar lo mejor de su vida a la enseñanza. Si el señor Arias y el señor Albertazzi quieren lanzar cargos contra planteles de educación, de tiempos respetados y honorables, deben informarse antes de los hechos. ¿De dónde han sacado el chisme ese de que todo el personal junto con las alumnas desfiló ante un vaso de agua y un anillo? Yo los desmiento públicamente. Ni las mismas maestras nos dimos cuenta del hecho hasta no publicarse esa serie de insultos que gratuitamente se lanzan contra una institución docente.

¿Dónde está la caballerosidad de que tanto se ufana el señor ex-inspector de escuelas del Guanacaste? ¿Dónde el valor de un padre de familia que no sabe defender a su hija por su propia cuenta?

Es ya costumbre generalizada entre nosotros está de lanzar insultos contra los demás y hacer cargos sin pruebas. Lance la primera piedra quien se encuentre limpio. Con frecuencia somos las maestras, el blanco de las majaderías e insultos de los padres de familia y otros que ni siquiera ese derecho tienen. Mal respaldadas como estamos, todos se creen con derecho a maltratarnos. Es hora ya de que se den cuenta de que podemos y sabemos defendernos por nuestra propia cuenta. Deben inspirar más respeto y devoción los miembros del magisterio. Altamente noble y útil es nuestra profesión, a pesar de la mancha que sobre ella han intentado echar algunos.

Quien tenga algo de qué acusarnos, hágalo, pero sin ampararse a un pseudónimo. Lo esperamos firmes y dispuestas a enmendar nuestras faltas y errores, pero también a hacer respetar nuestra dignidad y el decoro de la institución en que servimos.

OLGA SALAS.

San José, 16 de abril de 1929.

PASTILLAS CAFEINAS
ALIVIO INMEDIATO
INOFENSIVAS
EL MEDICAMENTO QUE DIO EN EL CLAVO
ASIMILACION RAPIDA
REUMATISMO-INFLUENZA
DOLORES DE CABEZA, MUELAS Y OIDOS

Se ha realizado la compra de la finca para colonias escolares

El doctor don Francisco Cordero, quien aceptó la Presidencia del Patronato de las Colonias Escolares Permanentes el sábado pasado, tomando en el acto posesión de su cargo, ha entrado en funciones, procediendo a la financiación de la finca que las Colonias compraron en San Isidro de Coronado, y que antes fué de ellas.

Esa finca situada en el centro de aquella población, será acondicionada para el caso. El dinero para la compra lo facilitó don Jaime G. Bennet a quien se pagará una vez que el Congreso autorice el gasto.

Las colonias en aquel lugar quedarán establecidas dentro de un mes, a lo sumo, ya que activamente se trabajará en ese sentido.

FLORIDA ICE AND FARM COMPANY

Se convoca a los Señores Accionistas de la Compañía a la Asamblea General anual ordinaria que se verificará en las oficinas de la casa "Lindo Brothers Limited", en esta ciudad, a las nueve horas del día veintinueve de este mes. En esa misma Asamblea se tratará de la prórroga del plazo social y de otras proposiciones formuladas.

MANUEL F. JIMENEZ
Secretario

San José, Costa Rica, 17 abril de 1929.

Informaciones de la Curia

Fueron permutados los curas de Barba y Alajuelita, Presbíteros Fermín Boladeras y Chaverría, respectivamente.

Se tienen malas noticias de la salud del Presbítero don Idelfonso Badilla, quien se halla en Alajuela, gravísimo, lo que ha provocado hondo sentimiento de pesar en la Curia de San José.

Para el primero de mayo próximo y a beneficio de la Iglesia Metropolitana se organiza un turno general. Será una gran fiesta.

El Presbítero Acuña pasa a servir el Curato de San Juan de Tobosi; ejercía en San Isidro de Heredia.

La reunión del próximo domingo en la casa del Prof. don Andrés Boza Cano

El próximo domingo, a las tres de la tarde en la casa de habitación del Profesor don Andrés Boza Cano, se verificará una reunión, a la cual concurrirán don Juan Manuel Victory y el aviador Bolaños, a fin de tratar sobre el proyecto de importar un avión para obsequiarlo al aviador Bolaños. Se conocerán en esa reunión las contribuciones recibidas hasta la hora, las cuales se publicarán próximamente, para información del público contribuyente.

ESTOMAGO SANO-- CORAZON CONTENTO

Sumamente variados son los síntomas de las enfermedades del estómago. Personas hay que nunca se hartan de comer, y hay otras que ni aún pueden ver la comida. Suele experimentarse una sensación de pesadez en el pecho, de saciedad en la garganta. Algunas veces los gases dilatados en el estómago comprimen el corazón y dan lugar a que el enfermo se crea lesionado en este órgano. La jaqueca es síntoma frecuente y muy temido.

El estómago delicado, ciertamente requiere una alimentación escogida; pero la naturaleza no ha determinado nunca que los alimentos hayan de digerirse antes de ser comidos. El estómago sólo tiene necesidad de que se le fortalezca para la realización de su trabajo, requiriendo, no un fermento digestivo, sino mas bien un tónico. La digestión se halla bajo la dependencia de la sangre y del sistema nervioso, y la ciencia médica no ha descubierto un digestivo mejor que las Píldoras Rosadas del Dr. Williams.

Estas píldoras, al proporcionar buena sangre, restablecerán el funcionamiento del estómago y podrá Ud. entonces digerir sin dificultad alguna. Haga Ud. una prueba con ellas. Pídalas a su boticario en el paquete rosado con la P grande. No basta decir "Píldoras Rosadas," tienen que ser del Dr. Williams.

Si sufre Ud. del estómago, escriba hoy mismo pidiendo el instructivo e interesante librito "La Dieta," a The Dr. Williams Medicine Co., Schenectady, N. Y., E. U. de A. Se le mandará absolutamente gratis y en sobre cerrado. Dicho libro contiene informes detallados respecto a las enfermedades del estómago. Recomendamos su lectura a toda persona que padece de la digestión.

Se instará al Director de Policía para que excite a sus subalternos a vigilar más de cerca y evitar que sean arrojadas las basuras a la calle

La Municipalidad, en su última sesión extraordinaria acordó suplicar al señor Gobernador que enviara una nota al Director General de Policía, instándolo para que dé especiales instrucciones a sus subalternos para que vigilen más de cerca y eviten, hasta donde sea posible, que las basuras de las casas sean arrojadas a las calles, con perjuicio del ornato y salubridad pública. El señor Gobernador enviará dicha nota una vez que sea transcrito el referido acuerdo.

Don Matías Trejos hablará en nombre del Poder Judicial en la inauguración del monumento de Don Juan Rafael Mora

La Corte, en su sesión de ayer, designó al Magistrado don Matías Trejos, para que en nombre del poder judicial, lleve la palabra en el acto de inauguración de la estatua de Mora, el primero del mes próximo.

La designación correspondía al Magistrado Trejos por ser actualmente el Presidente de aquel poder, por la ausencia temporal del Magistrado Oreamuno.

Falta la designación del ejecutivo y la del legislativo.

Este documento es propiedad de la Biblioteca Nacional "Miguel Obregón Lizano" del Sistema Nacional de Bibliotecas del Ministerio de Cultura y Juventud, Costa Rica.

En la reunión de ayer de los delegados de las diputaciones Agrícola y Republicana se aceptó la coalición y se inició la discusión de las bases del pacto

Posiblemente éste no se contraerá sólo a la elección del Directorio del Congreso sino que continuará para el futuro de la política

En la oficina de los licenciados Sotela y Vargas Quesada se verificó ayer tarde a las dos la reunión primera de las comisiones nombradas por las diputaciones agrícola republicana carlista, para discutir y llegar a un acuerdo en lo referente al pacto entre ambas.

A la reunión, que fué secreta, concurrieron, de parte de la diputación agrícola los diputados Fournier y Mayorga Rivas y de parte de los carlistas los diputados Sotela, Albertazzi, Castaing, Benavides y Villafranca.

La reunión se prolongó de las dos a las cinco de la tarde y de lo hablado en ella se guardó la más absoluta reserva. Así se convino entre los concurrentes.

Por la noche conversamos con algunos de aquellos señores diputados pero todos se abstuvieron de informarnos sobre el particular. Más tarde fuimos informados que se había discutido ampliamente lo referente a las bases del pacto, y a que éste había sido aceptado por los representantes de ambas diputaciones, con poderes para ello.

Otro punto que en la reunión se trató ampliamente: si el pacto de esas diputaciones significaba sólo un convenio para la elección del directorio o un convenio para proceder en el futuro, tanto en el congreso como en la política eleccionaria. Esto fué objeto de amplias deliberaciones, habiendo logrado llegar a un acuerdo, se nos informó que favorable a lo segundo.

Por lo avanzado de la hora la sesión se levantó a las cinco para continuarla esta tarde a la misma hora. En la de hoy se llegará al acuerdo definitivo y se firmará ad referendum el convenio q' se pondrá en conocimiento de las diputaciones. Se habló sobre la papeleta que será lanzada en la elección del directorio, pero no se llegó tampoco a nada definitivo.

Dos señores diputados salieron muy sonrientes de la reunión, lo que significa que a algo satisfactorio se había llegado. Supimos que había existido la mejor armonía y que posiblemente hoy quedaría todo terminado, favorablemente al pacto. Se habló también de las fuerzas en la Cámara constatándose que se cuenta con una mayoría de 23 diputados.

El Presidente de la Cámara de Comercio puso ayer en conocimiento del sub-Secretario de Educación la protesta de los comerciantes importadores, contra la disposición del Gobierno importando útiles escolares

Se celebrará una entrevista entre aquel funcionario y los quejosos a fin de solucionar las dificultades. - El Jefe del Estado no estuvo de acuerdo en que la importación fuera de todos los útiles

Informamos ayer que importantes casas comerciales, importadoras de útiles escolares habían elevado ante el Presidente de la Cámara de Comercio su protesta por la resolución del Gobierno de importar una cantidad de cuadernos para ser vendidos a los escolares, libres de derecho, lo que originaba una serie de perjuicios.

La nota en referencia fué recibida por el Presidente de la Cámara de Comercio, y suscrita por los señores Uribe y Pagés; A. Reyes (Librería Española); Sauter y Cía.; C. Friedesprieł y Cía y Sauter-Arias y Cía., está concebida en los siguientes términos:

"Suponemos está enterado ya de lo dicho por la prensa local respecto a que, el Gobierno, importará útiles escolares para darlos al costo.

Esto es altamente perjudicial para el comercio importador por cuanto el Gobierno entra con nosotros en competencia. Además el consumidor no se beneficiará gran cosa, porque siempre al Gobierno, por motivos que no es del caso decir, le sale siempre más cara la mercadería y sólo podrá darla más barata porque no pagará derechos de importación e impuestos que nosotros sí pagamos.

Si es verdadero el deseo de beneficiar, ¿por qué no declaran esos artículos libres de derechos e impuestos? Entonces sí podríamos entrar en competencia y creo que nosotros los podríamos vender más baratos que el Gobierno.

Esperamos que Ud. hará las gestiones del caso a fin de que el Ministerio respectivo recapacite sobre este asunto para llevarlo a cabo con la justicia que es debida, saliendo así vendedor y consumidor, verdaderamente beneficiados".

El presidente de la cámara de comercio tramitó inmediatamente la gestión y al efecto ayer en la tarde celebró una larga entrevista con el Subsecretario de Educación profesor don Jorge Ortiz. El señor Sasso puso al corriente a aquel funcionario de lo que había en el asunto, y el señor Ortiz explicó cual había sido la actitud de la secretaría en la resolución. Hizo ver, entre otras cosas, que la intención había sido la de importar todos los útiles escolares pero ya el Jefe del Estado se había manifestado en contra de la idea por lo que la importación sería de cinco mil cuadernos que serían vendidos a veinte y cinco céntimos. Viene a resultar cinco céntimos menos de como lo venden actualmente las librerías pagando sus derechos etc. etc. Después de conversarse ampliamente, el señor Ortiz insinuó una entrevista con los señores comerciantes quejosos a fin de conversar el asunto y resolver de acuerdo con las explicaciones del caso. El señor Sasso ofreció poner en conocimiento de aquellos señores lo hablado y convenido, y al efecto los visitó gestionando la verificación de esa conferencia.

Los señores comerciantes se manifestaron de acuerdo con la entrevista que se verificará en el local de la cámara de comercio, en esta semana. Así las cosas todo parece bien encarrilado y que se llegará a un acuerdo.

Los comerciantes, como lo manifestan en su nota, hacen ver que liberando de derechos esa mercadería ellos podrían venderla más barata que el Gobierno.

Anoche fue electa la Directiva de la Federación Nacional de Futbol

Ocupará la presidencia don Miguel A. Castro

En la sesión de anoche de la Junta de Representantes de la Federación Nacionad de Futbol, se procedió a la elección de la Directiva de esa Federación que ha de fungir durante el corriente año. Habiendo participado en la elección los representantes de los Clubs La Libertad, Herediano, Alajuelense, Orión, Katharina, Plaza González Víquez, México y Atlántico, la Directiva quedó electa en la siguiente forma:

Presidente: Miguel A. Castro Gamboa.

Vice-Presidente: José Luis Fournier.
Secretario: José Pérez.
Pro-secretario: Luis Valerio.
Tesorero: Cipriano Güell.
Primer Vocal: Manuel Anto. Lobo.
Segundo Vocal: Carlos Pérez.
Vocales suplentes: Benito Marín y Enrique Ulloa.

Se acordó dar un voto de reconocimiento a don José Pérez por su magnífica labor y se eligió por aclamación y a la vez se acordó un voto de aplauso para la Directiva saliente.

A Nuestros Agentes

Me permito recordarles la obligación en que están de liquidar sus cuentas en los primeros quince días de cada mes.

A todos aquellos que, por algún motivo, se han atrasado en su cancelación, les suplico lo hagan a la mayor brevedad posible.

Así también aviso a los que tienen saldos viejos y a aquellos que han dejado cuentas por liquidar y que no tienen ni la atención de una excusa, que en breve empezaré la publicación de una LISTA NEGRA.

Cipriano Güell
Agente General de LA TRIBUNA
APARTADO 270

LO DE LA ESCUELA 'JULIA LANG'

1o.—: Ni antes ni ahora pudimos tener un pensamiento que lastime en su honorabilidad a las maestras de esta Escuela. Concretamente en cuanto a la maestra señorita Font, expresamos con mucho gusto que sabemos de su extremada corrección que le viene de herencia.

2o. —: Que armamos una alharaca? Quizá la mayor alharaca la están formando otros.

3o.—: Las Maestras de la Escuela Julia Lang y todas las maestras del mundo merecen nuestro mayor respeto pero, ¿y las alumnas no merecen un respeto quizá más profundo?

4o.—: Porque no tenemos inconveniente en descartar ciertas palabras más o menos gruesas de nuestra denuncia, pero lo que queda en pie, confesado por todos es esto:

5o.—:Que se arrojó sobre un grupo de alumnas la sospecha de robo de un dinero que nadie se había robado y que, sea como fuere, en la escuela se hizo la prueba del anillo, el cabello y el vaso de agua.

6o. —: Huelgan los sentimentalismos.. "

"PEDAGOGO"

Fallecimiento de don José Traube

Ayer se recibió en esta capital la noticia de haber muerto en Dresden, Alemania el apreciable caballero don José Traube, fundador de la Cervecería que lleva su nombre. El señor Traube ocupaba el puesto de cónsul de Costa Rica en la mencionada ciudad. Vivió muchos años en este país, y adoptó la ciudadanía costarricense. Fué un hombre de gran espíritu de empresa diligente y de acrisolada honradez. Su muerte será muy sentida en Costa Rica, donde cultivó muchas y muy buenas amistades.

Presentamos nuestro pésame a su hijo, don Rodolfo Traube y demás familia doliente.

DON JOSE TRAUBE

NARANJADAS, ORANGES, Y REFRESCOS CON NOMBRES PARECIDOS hay muchos, pero Orange-CRUSH sólo hay uno; el único refresco gaseoso hecho de puro jugo de naranja. Desconfíe de imitaciones. Exija su tapita; reuniéndolas tendrá derecho a nuestros PREMIOS MENSUALES EN EFECTIVO Y GRANDES PREMIOS DE FIN DE AÑO.

El banquete de anoche en Cartago, en honor del Licenciado Volio

Anoche se celebró, como lo anunciamos anticipadamente, el banquete que la Cámara de Comercio de la ciudad de Cartago obsequió al Lic. don Arturo Volio, como muestra de simpatía por su ascenso a la Secretaría de Fomento. Asistieron cerca de ochenta personas. El Presidente de la Cámara de Cartago, señor Rivera, ofreció el homenaje, con hermosas palabras; luego el Presidente de la Cámara de Comercio de Costa Rica, don Alfredo Sasso dijo unas expresivas palabras de salutación y simpatía. El Lic. Volio contestó y habló del comercio de Costa Rica en general, de su historia. Luego se refirió, de paso, al programa de labor que desarrollará en la Secretaría de Fomento, en beneficio del país.

En general, fué una fiesta cordialísima y animada.

VENTA DE FONOGRAFOS EN SERIE
CON SORTEOS SEMANALES

En el sorteo 27 de la Segunda Serie de ¢ 3.00 salió favorecido el No. 111.

En el 29 sorteo de la Tercera Serie de ¢ 5.00 salió favorecido el No. 192.

MENDIBELSO y CIA.
Frente a la Cantina "Los Cuatro Gatos" — Teléfono No. 3609.—Apartado No. 1079

Fue resellado por la Comisión de Cañería y Cloacas un veto del Gobernador de la Provincia

Ha sido resellado por la Comisión de Cañería y Cloacas el veto del señor Gobernador por el cual esa comisión dio en arriendo los terrenos anexos a los tanques municipales. El señor Gobernador no satisfecho con el resello por cuanto cree que una Comisión no puede hacer uso de las propiedades municipales sino de sus frutos, ha enviado las diligencias a la Secretaría de Gobernación, para que en esa dependencia sea dilucidado el asunto.

El ingeniero don Ramón Picado fue nombrado ingeniero jefe del Ferrocarril al Pacífico

LA VISITA DEL SRIO. DE FOMENTO AYER A PUNTARENAS

Desde hace algunos días se venía hablando de que el nuevo secretario de fomento señor Volio llevaría al ferrocarril al Pacífico un competente técnico, nombrándolo ingeniero jefe de aquel departamento.

El señor Volio después de estudiar su proyecto, que el jefe del estado aceptó, buscó a la persona capacitada para tan delicadas funciones y ayer dedicó la mañana y parte de la tarde en esas actividades haciendo una visita al puerto y otra de inspección al ferrocarril. En el acto nombró como ingeniero jefe del ferrocarril al Pacífico al ingeniero don Ramón Picado, quien aceptó el cargo.

En su visita de ayer a Puntarenas, don Arturo estudió otros problemas relacionados con aquella empresa nacional y con departamentos de su secretaría en el puerto, a la vez que fué a enterarse de los servicios de carga y descarga en el muelle, dictando disposiciones para el pronto desembarque de los equipos de carreteras que están en el puerto desde hace días.

Habrá también en el ferrocarril otros cambios, los que don Arturo estudia para resolver en estos días.

Regreso del Dr. Carpena

——(T)——

El doctor don Fructuoso Carpena, conocido criminalista, que desde hace algún tiempo se encuentra en Costa Rica parte en esta semana para su patria.

El doctor Carpena pasará por Panamá, donde estará diez días en asuntos relacionados con su misión. De esa república seguirá para Barcelona donde estará algún tiempo, recorriendo otras ciudades de España, su patria.

De España, según su itinerario, seguirá para Italia deteniéndose en algunas ciudades, también en asuntos relacionados con su labor.

El doctor Carpena no aceptó una propuesta que se le hizo de Panamá, para que actuara en aquella república. Al efecto se le enviaron todos los detalles del contrato que se deseaba celebrara, y que él no aceptó.

Al despedirlo, por su ausencia del país, le auguramos muchos éxitos en su labor.

El Gobernador de la Provincia veta un acuerdo de la Comisión de Vías Públicas

Ayer recogimos en la obernación el texto del veto que el señor Gobernador de la Provincia interpuso a un acuerdo reciente de la Comisión de Vías Públicas, que dice así:

"Tengo la pena de vetar el acuerdo No. 5 de la sesión 15a. extraordinaria efectuada el 21 de marzo último, por el cual se dispuso designar al señor Ismael Morales para que trabaje en el recibo de piedra en el quebrador de esta ciudad, con destino a los trabajos de calles y pagarle por jornal. Esa disposición, a más de estar reñida con el espíritu de la Ley de Hacienda Municipal que prohibe pagar de las partidas de eventuales gastos de carácter ordinario, entraña una práctica viciada, pues no otra cosa significaría el hecho de que a un empleado con sueldo mensual, de presupuesto, como es el señor Morales, guarda del mismo quebrador de piedra, se le mande a pagar otro sueldo en planillas...

Hoy se reune en sesión secreta la Municipalidad

Hoy, a las cinco de la tarde se reunirá extraordinariamente y en sesión secreta, la Municipalidad de San José, para conocer los presupuestos extraordinarios pendientes, que deben discutirse.

USTED NECESITA una caja de papel y sobres para su correspondencia, pues no compre sin antes ver las que recibió la Librería Española e Imprenta Lines de
A. REYES —Teléfono 2038

Don Pedro Aguilar fija en ¢ 90.00 el precio del café

Don Pedro Aguilar, rico propietario de Naranjo, hace sus liquidaciones finales de compras de café, en fruta, a NOVENTA COLONES fanega. Nos consta la circunstancia porque ayer nos la confirmó el propio señor Aguilar, que se encuentra en esta capital.

Las compras de café del señor Aguilar pasan de cuatro mil fanegas; de manera que el señalamiento de ese precio no es de "buco" como ha ocurrido en otros casos con beneficiadores de café del interior, que fijan altos precios por hacer ínfimas compras, dos o trescientas fanegas.

Esta noticia es de trascendencia para los pequeños cafetaleros de Alajuela, Heredia, San José y Cartago. Ella tendrá seguramente gran resonancia.

AYER EN LA CASA PRESIDENCIAL

VA UNA MISION ESPECIAL DE NUESTRO GOBIERNO A CUBA

FALLECIO EN DRESDEN DON JOSE TRAUBE

De llegarse a un acuerdo en los asuntos de pavimentación ese será el primer negocio de que se ocupe el Congreso

El 20 de mayo próximo inaugurará el Presidente Machado, de Cuba, su segundo período de gobierno. En los actos respectivos se harán representar con misiones especiales muchas naciones del mundo, en cuenta Costa Rica, pues habiendo recibido el Gobierno insinuaciones especiales en aquel sentido, se ha considerado conveniente enviar con tal motivo una Legación Extraordinaria a Cuba. Posiblemente la encabezará uno de nuestros más prestigiados intelectuales. Ese nombramiento lo hará el Gobierno de un momento a otro puesto que se acerca la fecha de aquel acontecimiento político - internacional.

——[T]——

Mañana llegará a Limón el Ministro del Perú en Centro América doctor Castro Aranguren, prominente personaje de la diplomacia peruana, literato de prestigio, quien participó como delegado de aquella Nación en la sexta conferencia Panamericana. —Parten hoy a recibirlo a Limón el encargado de negocios del mismo país señor Franco Guerra y un delegado de la secretaría de relaciones el señor J. A. García, con el encargo de dar la bienvenida al diplomático peruano, quien hará el viaje a San José en el carro presidencial puesto ya a su orden.

——[T]——

En la Presidencia se recibió una noticia luctuosa: en Dresden, Alemania, falleció quien, con dedicación y cariño, ejerció por muchos años en esa ciudad germana el honorífico puesto de Cónsul de Costa Rica: el honorable anciano don José Traube. — El señor Traube vivió en este país muchos años, fue un industrial de gran empresa y de ejemplar constancia, logrando formar un capital considerable y dejando aquí, al retornar a Europa, establecimientos industriales de primer orden. En el Gobierno se lamenta el fallecimiento de ese digno representante consular de Costa Rica en una de las ciudades importantes de Europa.

——[T]——

El Comandante y la oficialidad del crucero británico COLOMBO darán hoy, en Puntarenas, a bordo de su barco, una recepción a varios funcionarios públicos, en manifestación de gratitud y simpatía por las demostraciones de aprecio con que fueron recibidos y atendidos en esta capital, en su reciente visita, recepción a la que han sido especialmente invitadas algunas familias de nuestra sociedad. — El gobierno será representado por el secretario de seguridad señor Quirós quien llevará de ayudantes a los tenientes coroneles don Joaquín Lizano y don Francisco Bonilla, quienes saldrán hoy en la mañana para Puntarenas.

——[T]——

El intempestivo y rápido viaje del secretario de fomento a Puntarenas, — hecho en compañía del administrador del ferrocarril, —tuvo por objeto el imponerse, personalmente, de cómo marchan las cosas de esa empresa por aquel puerto, lo que ha de servir al señor Vilio de mucho para completar su plan de reorganización en todos los servicios del Ferrocarril. — Por de pronto, está dispuesto proveer a esa empresa de un técnico ferrocarrilero de experiencia y saber, con conocimientos prácticos y teóricos en ferrocarriles eléctricos, que será contratado en el extranjero y quien figurará en la planta de empleados del ferrocarril en calidad simplemente de Consejero. — En cuanto a cambios en el personal actual, si se hiciesen necesarios, serán hechos paulatinamente y conforme lo vayan demandando las circunstancias. — A este respecto es idea del secretario de fomento, con la que está perfectamente de acuerdo el presidente de la república, hacer investigaciones serias y precisas, sobre la competencia, capacidades y preparación de cada empleado del ferrocarril para, de ellos, quitar lo malo y dejar lo bueno. — Magnífico procedimiento por cierto.

——[T]——

El señor presidente se manifiesta complacido, y mucho, de que las cuestiones pendientes con la Wayss and Freytag vayan en vía de franco arreglo. — En tan confusa y enmarañada situación, él nunca perdió la esperanza de enderezar convenientemente las cosas para llegar a un arreglo con la Junta de Pavimentación y espera que el éxito corone cu empeños de llegarse al arreglo formulado, él hará que sea ese el primer asunto de que se ocupe el Congreso en sus próximas sesiones ordinarias, porque, inevitablemente, habrá que ocurrir al legislativo para ciertas reformas al contrato con la Wayss and Freytag, por tratarse, como se trata, de innovaciones fundamentales, como son las de ampliar el empréstito municipal destinado al pago de la obra del pavimentado y aumentar del 31 por ciento al cincuenta por ciento el impuesto urbano creado expresamente para cubrir los servicios de esa obligación financiera.

——[T]——

Existen en el público dudas acerca de la eficiencia de los trabajos de la AEG de Berlín, en la electrificación del Ferrocarril al Pacífico. — El presidente está satisfecho de las actividades desplegadas por esa empresa, de la organización con que lleva sus cosas y del estado de progreso de sus trabajos que, a su parecer, realiza de manera eficiente. — El giró hace pocos días una visita de inspección a la obra que la AEG realiza en Tacares, recogiendo las mejores impresiones. Para que el público pueda darse cuenta amplia y exacta de las cosas, — comenta el señor presidente, — debe ir a Tacares y con tranquilidad, observación y estudio, formar concepto personal de la situación en la seguridad, — agrega, — de que quienes así lo hagan cambiarían de opinión.

Dr. VICENTE CASTRO CERVANTES
De regreso de Europa está de nuevo en su oficina, frente a la Botica Francesa, 25 varas al Sur del Parque Central.
Especialidad en las enfermedades del vientre

Renunció ayer la Directora y maestras de la Escuela "Julia Lang", en vista de las declaraciones del Secretario de Educación a LA TRIBUNA

El incidente está en pie y las renunciantes están dispuestas a retirarse de sus cargos en vista de esas declaraciones

El reportaje del señor secretario de educación pública a LA TRIBUNA de ayer sobre lo ocurrido en la Escuela Julia Lang con motivo de la pérdida de un anillo y otros valores, provocó malestar entre las maestras de aquella escuela.

Las declaraciones del señor Dobles Segreda fueron muy comentadas entre aquellas maestras, que al medio día tuvieron una reunión informal en la que deliberaron sobre el caso, llegando a la conclusión de que lo único que cabía era la renuncia de todas ellas.

Y al efecto inmediatamente redactaron la renuncia que firmaron la directora señorita Fidelina Brenes Castro y todas las maestras del plantel, enviándose al secretario de educación. La renuncia está basada en las declaraciones del señor secretario a LA TRIBUNA. Consideran que tales declaraciones les impiden continuar en el desempeño de su cargo, por lo que prefieren retirarse de ellos.

MADRES:

Leed lo que escribe "CLAXO" en su libro "Consejos"

"precisa destruir las moscas, *el peor enemigo de los niños,* evitar que permanezcan en el cuarto de la criatura y proteger al niño contra las que se introdujeran, *ya que esos insectos son los que trasmiten la mayor cantidad de enfermedades contagiosas*".

DESTRUID ESOS PELIGROSOS INSECTOS CON

FLY-TOX

El único preparado que realmente mata moscas, zancudos, pulgas, piojos, chinches, alepatos etc. etc.

Agentes:
Uribe y Pagés

Este documento es propiedad de la Biblioteca Nacional "Miguel Obregón Lizano" del Sistema Nacional de Bibliotecas del Ministerio de Cultura y Juventud, Costa Rica.

Fueron solucionadas las dificultades entre la A E G y la Municipalidad de Alajuela

A las tres de la tarde del domingo se reunió en sesión secreta, la municipalidad de Alajuela, para tratar de llegar a una solución del conflicto surgido a última hora con la AEG, contratista de la obra de la planta eléctrica de EL CACAO.

Se tomó un acuerdo que contempla ampliamente los intereses de ambas partes

La tramitación que se siguió para armonizar los pareceres y llegar a la solución del conflicto

Los asistentes a esa reunión secreta.

Como informamos ya, el domingo fueron invitados los gerentes de la AEG Latino Americana, señores Sorojovich y Hallauer; el abogado consultor de la compañía Lic. don Horacio Castro; y el inspector técnico de la Municipalidad. Ingeniero don Carlos Ross. Además concurrieron el gobernador de la Provincia, y los regidores: Lic. don León Cortés, presidente; don Juan Rodríguez González, Vice - presidente; Licenciados don Ramón Aguilar Soto, don Hernán Chacón Jinesta y doctores don Manuel Cabezas y don Marcial Rodríguez.

Habla el Presidente Municipal, Lic. Cortés.

Se refirió al origen de la diferencia y manifestó su deseo de llegar a un arreglo que contemple los interess d ambas partes. A su juicio hay dos puntos de vista a contemplar: el primero es la disparidad de criterio entre el contratista y la Corporacion, ya que aquel mantiene la tesis de q' el término de prueba de las obras principió el 15 de marzo y en consecuencia expira el 15 de abril en curso (ayer). Este Ayuntamiento -agregó- difiere de tal parecer porque fue el 26 de marzo pasado que se dirigió aviso oficial de q' la planta estaba prestando servicio, y posteriormente ha considerado este Municipio, tratándose como se trata de una obra de tal magnitud, y siendo una negociación que por ser de la comunidad exige mayor diligencia y mayor revisión, que en realidad no ha ejecutado la Compañía una prueba de las diferentes obras, principalmente en lo que atañe a la atarjea y al dinamo, y de allí el deseo, - muy justo de este Cuerpo, - de que tales pruebas se verifiquen. El segundo punto de vista a considerar, - continuó, —es en cuanto a la interpretación de la cláusula octava del contrato: no hay, - desgraciadamente. — comunidad de ideas entre la Gerencia de la AEG y este Municipio; y el criterio de aquella, en cuanto a ese punto, esta en un todo reñido con la lógica y buena fe que deben de llevar todos los contratos. No quiere decir que por cuanto expire el término de la prueba, la Municipalidad deba recibir, simultáneamente, las obras, objeto del convenio. Puede trascurrir el mes de prueba, si se quiere, pero esta Corporación, antes de recibirlas, si han sido ejecutadas a satisfacción, debe conocer el informe del Inspector técnico señor Ross, acto que el mismo contrato prevé. Y no basta, - a su modo de pensar, - un lacónico informe técnico, puesto q' son varias las obras que comprende la negociación y es natural y lógico que el informe deba ser detallado. Rendido ese dictamen, — estima el señor Presidente, — y probada la planta en todos sus detalles, si ambas cosas son favorables, sería del caso recibir la obra. Pero sin estos requisitos no podría hacerlo el Ayuntamiento, así venciera el término de prueba a que alude la Compañía. Por esas razones, con todo respeto hace a un lado la amenaza que ha dirigido el contratista, por su diferencia de criterio, en cuanto a la entrega de las obras y la consiguiente responsabilidad para el Municipio. Y agrega: que la Municipalidad, como representante del pueblo alajuelense y puesto que se trata de una obra de la colectividad, hace bien y está en lo justo al defender sus intereses, siendo por esta razón que desea amplitud en las pruebas, especialmente en lo que se contrae a la atarjea y su resistencia d los tres mil litros de agua por segundo, lo mismo que en cuanto a la máquina puesta a trabajar a plena carga. Y debido a estas circustancias y no habiendo empeño en poner obstáculos al contratista, ni deseando un rompimiento con la Compañía, fué que se invitó a los señores gerentes a esta sesión con el propósito de cambiar impresiones, a fin de llegar si es posible a un avenimiento y zanjar las dificultades.

Lo que dijo el Gerente de la Compañía, señor Sorojovich.

Defendió su tesis en cuanto al vencimiento del término de pruebas, argumentando que la Compañía no estaba obligada a indicar al Municipio desde cuando comenzaba la prueba, puesto que el convenio nada dice sobre ese punto, y además, los señores munícipes y el Gobernador se enteraron oportunamente que desde el 15 de marzo la planta presta servicios. Que eso no obstante, por una deferencia especial, la AEG envió al señor Gobernador la comunicación en que descansa su tésis, y dispuesta ha estado a verificar otras pruebas siempre que se llevaran a cabo dentro del término que reclama. — Que las contestaciones dadas a las solicitudes del Ayuntamiento han sido consecuencia de la actitud de este Cuerpo, pero nunca ha estado en su ánimo mortificar a los munícipes, ni mantener una negativa a probar las obras, pues absolutamente seguro está de que la planta ha sido construida conforme a las estipulaciones del contrato, y en diversas ocasiones la Compañía ha sometido las obras a las pruebas que la técnica le exige, para hacer entrega a toda perfección. — Sinembargo, y a pesar de que el Inspector señor Ross jamás ha dado informes a este cuerpo por mala ejecución de los trabajos, lo que a su juicio prueba que todo ha sido construido con sujeción al convenio, — como la Compañía no teme probar las obras, no se ha opuesto a hacerlo, pero eso sí, en el término que está al expirar.— Mantiene, pues, su criterio de que el mes de prueba vence a las 12 horas del 15 de abril, y sostiene que las últimas resoluciones de este cuerpo son a su juicio, contradictorias, desde que primero consideró que el término comenzó a correr el 26 de marzo y posteriormente exige nuevas pruebas para que ese lapso comience a transcurrir, y siendo esto de todo punto perjudicial para los intereses de la Compañía a que representa, no puede acce que representa, no puede acce-

El Licenciado Soto Aguilar refuta los palabras anteriores.

El Licenciado Soto Aguilar refutó al Gerente en cuanto afirma que los acuerdos del Municipio han sido contradictorios, pues lo que se dispuso primeramente fué que no podía considerarse que el término de pruebas comenzó el 15 de marzo, toda vez que la comunicación oficial de la Compañía de que la planta estaba al servicio había sido de fecha 26 de ese mismo mes, y después lo que se ha considerado es que la Compañía debe verificar la prueba de las obras que le ha señalado el Ayuntamiento, sea la resistencia de la atarjea y del generador, y sinembargo de que desde el cinco de abril se le hizo esta solicitud, a la fecha no ha cumplido con el deseo del Municipio, que es consecuencia de lo que terminantemente dispone la cláusula octava del contrato.

El Regidor Cortés aclara un punto.

De nuevo el Licenciado Cortés defiende la interpretación que el Municipio dá al artículo del convenio, pues en su parte segunda dice "que al cabo de un mes de prueba, la Municipalidad recibirá las obras si han sido ejecutadas a satisfacción y siempre previo el informe del Ingeniero Municipal". Estima que el mes de prueba es un acto, y otro acto el recibo de la obra a satisfacción, y agrega: ¿cómo se va a recibir la planta a perfección si la Compañía no dá oportunidad para probarla?— Sugiere un término de avenimiento: que la Compañía acepte el criterio del Municipio, de que terminado el mes de prueba y después de conocer el informe técnico que ha de ser presentado, reciba las diferentes obras excepto la atarjea para que quede funcionando por un mes con tres mil litros de agua.

El Gerente de la AEG — insiste.

El señor Sorojovich insiste en que la planta ha sido construida en todos sus detalles, y durante la ejecución de los trabajos la Municipalidad por medio de su delegado el ingeniero señor Ross ha desarrollado una estricta vigilancia tanto de materiales, implementos, máquinas como de la manode obra. Que no puede aceptar lo que ahora se le propone porque significa nuevas obligaciones para la Compañía, que le demandan serios y cuantiosos gastos. Que aunque por la atarjea no han discurrido los tres mil litros de agua, si ha estado llena, y aquella imposibilidad se debe a que existe tan sólo un tubo de presión por estar instalada una unidad de quinientos caballos y sería preciso hacer discurrir por allí cierta cantidad del agua, y el restó por la compuerta de limpieza y por la compuerta del tanque de presión, sirviéndose en todo caso de medios provisionales; y aparte de estas circunstancias, debido al declive de la atarjea, ésta se llena completamente al acercarse a uno de los tanques.

El Regidor Chacón acuerpa al Licenciado Cortés.

El Licenciado Chacón expresó que comprendía bien la dificultad del contratista para hacer discurrir en estos momentos sobre la atarjea los tres mil litros de agua, y desde luego como no se podrá decir que esta obra ha sufrido la prueba, ¿por qué la Compañía no se obliga a bastantear la resistencia del acueducto durante los ocho días de prueba que señala el segundo contrato? En cuanto a la interpretación de la cláusula octava del primitivo contrato, está conforme con lo expuesto por el licenciado Cortés

El gerente en sus TRECE.

Volvió a hacer uso de la palabra el Gerente y expuso que en cuanto al término de prueba no puede variar de criterio, pero en el deseo de evitar medidas extremas que serían graces, como una concesión especial proponía un lapso de 72 horas a partir de las 12 horas del 15 de este mes, para que la Municipalidad reciba la planta, a condición de que para evitarle gastos a su representada, se le exima de la responsabilidad en casos fortuitos o fuerza mayor.

La resolución a que se llegó.

Los Regidores estuvieron conformes en aceptar el criterio de la AEG, respecto al vencimiento del mes de prueba, pero hicieron observar que el nuevo término que se propone para el recibo de las obras resulta angustioso toda vez que hay necesidad de obtener el informe técnico y proceder a la prueba de las obras.

Finalmente, tomando en cuenta las anteriores consideraciones de los concejales, y por el gerente de la AEG señor Sorojovich— especialmente la manifestación de éste en cuanto a la imposibilidad de hacer discurrir por ahora los tres mil litros de agua por la atajea, porque habría necesidad de servirse de medios provisionales; aunados los pareceres y conciliando los intereses de ambas partes contratantes, se llegó a solucionar la dificultad así: "La Municipalidad acepta la tésis de la Compañía en cuanto a que el mes de prueba que exige el contrato vence el 15 de abril. Que estando conforme la Compañía, por medio de la manifestación verbal hecha por su gerente con la interpretación que el Municipio dá a la cláusula octava del contrato, el término de prueba de las obras es un acto y "la recepción de las obras" es un segundo acto, y en tal predicado este último implica un nuevo término de que puede disponer este Municipio desde mañana a las 6 horas hasta el sábado próximo a las 18 horas, para hacer el estudio de los informes técnicos que la comisión de ingenieros rendirá y de acuerdo con éstos y en presencia de ingenieros de la Cía verificar continuamente o por períodos las pruebas que se estimare convenientes o necesarias de cualquiera o de todas las obras a recibir. Si los informes técnicos, así como las pruebas que se realicen, son favorables para recibir las obras a satisfacción así lo hará la Municipalidad el sábado dicho. Desde mañana a las 12 horas hasta las 18 horas del día indicado si este Municipio se da por recibido de las obras especificadas en el primer contrato, la Compañía queda exenta de responsabilidad a causa de daños recibidos a fuerza mayor a casos fortuitos, siendo entendido que no se considera entre estos daños el que ocurriere en la atarjea por causa de la presión del agua y que salvo la exención antes dicha, la responsabilidad de la Compañía no cesa mientras el Municipio no reciba

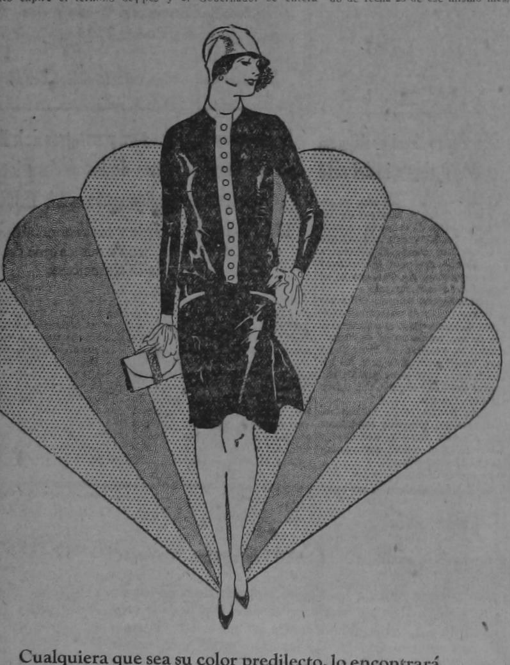

Cualquiera que sea su color predilecto, lo encontrará Ud. en el extenso surtido de Medias Phoenix. En cuanto a estilos, todo lo más exquisito y moderno figura en el ramo. Véalas en los mejores establecimientos del ramo.

MEDIAS PHOENIX

Agentes: THE LEVONEL COMPANY
Samuel Friedman
San Jose C. R.

BUENAS MANTEQUILLAS
consigue usted en "LA INDIA"
LA DE ARTURO VOLIO
TITO CARAZO y
LA PANAMA COCA COLA BOTTLING Cía.
Eduardo L. Fernández.
Apartado 1064 --- SAN JOSE --- Tel. 2378

Vino un comisionado de Limón en gestiones relacionadas con la pavimentación de aquel puerto

Se pedirá un auxilio al Congreso

Estuvo en esta capital, y regresó el domingo a Limón don Alberto Rees.

Vino comisionado por la Junta de Saneamiento a solucionar las dificultades originadas del paro de los trabajos de pavimentación en aquel puerto, debido, —como dijimos hace algunos dias,— a haberse terminado los fondos destinados para ese objeto.

El señor Rees celebró en la capital varias conferencias y estuvo donde el Jefe del Estado.

Conversamos con él y nos manifestó, que en efecto, todo había quedado solucionado convenientemente y que la continuación de los trabajos de pavimentado en Limón sería un hecho. De los detalles sobre cómo se resolverá el asunto guarda reserva, pues antes tiene que informar a la Junta de Saneamiento. Pero en resúmen lo que hay es que el Gobierno recurrirá al Congreso pidiendo un auxilio para continuar aquellos trabajos, que son pocos, los de las calles en los alrededores del puerto.

NECESITA usted hacer algún trabajo de Imprenta urgente?

Llame al teléfono No. 2038 Imprenta Lines A. Reyes en donde se le atenderá con toda solicitud, dejándolo altamente satisfecho en cuanto calidad de trabajo, rapidez y precios.

DOLOR DE CINTURA

Cuando es causado por enfriamientos, reuma o neuralgia, se encuentra inmediato alivio con una sola aplicación de Linimento de Sloan. Este antiguo, pero no anticuado, remedio casero acciona sin frotar. No es grasoso ni mancha.

LINIMENTO DE SLOAN
—MATA DOLORES—

Fue muy sentido en las Juntas de Abangares el fallecimiento del súbdito sirio señor Meckbel

A la edad de setenta y ocho años falleció en esta localidad, el estimable caballero don Selim Mekbel, distinguido elemento de la colonia siria, quien supo dar ejemplo de buen esposo, buen padre y buen amigo, captándose las simpatias de cuantos lo conocimos y tratamos. Tenia de haber arribado a nuestras playas 34 años y con su esfuerzo en la lucha por la vida, primero en el comercio en la ciudad de Cartago, después en la capital y por último en la agricultura, a la que se dedicó por entero en esta ciudad en los últimos años de su vida, logró amasar una fortuna, y, hoy si bien es cierto que su familia llora inconsolable sumida en el dolor, la pérdida irreparable que han sufrido, en cambio les queda cómodamente manera de vivir; vida ejemplar que debiéramos imitar los jóvenes para no llegar a la ancianidad en la miseria y dejar a nuestras familias desvalidas cuando hayamos rendido tributo a la natura.

Sirvan estás cuatro líneas, efluvios sinceros del corazón de un amigo, como lenitivo a la viuda doña Mercedes y sus hs. Hack y Marianita de Mekbel, Lola residente en New York, Juanita, Hortensia, Maria Cristina, José y Gloria; don Vicente Sauma, y sus hijos Mario y Selim y demás familia del extinto.

Florentino Cruz G.
Abangares, abril 5.

CALLOS

Una sola gota del maravilloso líquido acaba científicamente con los callos dolorosos. Termina el dolor en 3 segundos. Luego seca el callo y lo desprende. Millones lo usan por recomendación del doctor. De venta en todas partes. Cuidado con las imitaciones.

"GETS-IT"
Chicago, E. U. A.

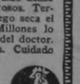

Los vecinos de Piedras Negras protestan del pretendido traslado de su oficina telegráfica

——(0)——

Se nos anuncia que nuestra oficina telegráfica, tan importante para este lugar, tratan de trasladarla al cacerío de Pigres, lugar que carece de toda vía de comunicación.

En cuanto a nuestro distrito, debemos decir que por ningún motivo debe privársele del servicio telegráfico, por cuanto su importancia es de todos conocida, toda vez que cuenta con Vurato, Escuela. Agencia principal de Policía, la hacienda de Segismundo Cleves, la de Santiago Fernández y otras más de gran importancia por su movimiento y población, razón por la cual sería de lamentarse profundamente, aparte de resultar antieconómico que se nos privara de los importantes servicios del telégrafo.

LABIOS INTRIGANTES
MEJILLAS SEDUCTORAS

Al aplicarse usted ROUGE SIREN (líquido compacto) y observar el casi mágico resalte del encanto de sus labios, usted se asombrará de ver con cuánta facilidad puede tenerse un rostro atrayente y una boca adorable; se compadecerá de la mujer que no sabe que el ROUGE LIQUIDO SIREN da a la complexión el bello tinte de las flores del granado. Después de aplicado resiste la lluvia, las bebidas y los besos.

PESTAÑINA SIREN hace crecer artísticamente las pestañas y las cejas y les da un brillo fascinante.

CREME EMBELLECEDORA SIREN: Para dar al cutis un como acabado lisonjeador y encantadoramente atractivo.

EL EXTIRPADOR DE VELLOS SIREN elimina en seguida como si se lavaran los vellos gruesos o delgados en el labio superior, y la vellosidad que afea a la mujer.

CREME SIREN DE PEPINOS conserva y devuelve la textura del cutis juvenil; le da una fragancia de flores y le refresca como la brisa al agua.

CREME SIREN CONTRA LAS PECAS: Un bálsamo activo que cría células nuevas que desvanecen las pecas y la tostadura de la tez.

POLVOS SIREN para el rostro. Suaves como ala de mariposa; sutilmente finos, se sumergen en la complexión y le dan satinado encantador; protegen y perfuman la tez. Blancos para las rubias. Rosados o trigueños para la mujer pálida.

El JABON SIREN de Verbena da lozanía a la complexión voluptuosea y endurece las formas y las impregna de fragancia.

Agentes Generales en Colombia: Cárdenas & Holguín Bogotá

Agentes Gnles. en Costa Rica GONZALEZ HNOS. San José

Se llama la atención acerca de la vigilancia del tráfico de peatones en la calle al Cementerio

Señor Director de LA TRIBUNA

Estimado señor:

Suplícole por medio de su estimable diario hacer un llamamiento a los encargados de vigilar el tráfico en la calle pavimentada del Cementerio, pero especialmente el de los PEATONES, pues allí dejan a éstos andar por donde quieran y como quieran, y después si se topa a un individuo con el guardabarro y éste cree que el dueño tiene dinero, le mete pleito a ver cómo saca dinero del percance.

Es público y notorio que en ese sector los vecinos han creído que es un parque, y los niños se entrenan en sus bicicletas, las señoritas se dan los brazos y en esa forma, aunque oigan el pito del carro, sólo cuando ya lo sienten muy cerca dan lugar a que pase, y esto después de varios toques, dando lugar a que en cualquier momento pase una desgracia.

Ruégole, estimado director, llamar la atención a quien corresponda en el sentido de que se vigile el tráfico, pero en general, pues se puede comprobar que la mayoría de los accidentes son más por culpa de los peatones que se lanzan al carro, que por culpa de los conductores de ellos.

Agradeciéndole mucho la publicación de esta nota quedo de usted muy atento y S. S.

Noé Alfaro G.
San José, abril 16 de 1929.

HA estado Ud. bebiendo excesivamente a últimas fechas? Sal Hepática lo hará sentirse otra vez al corriente.

SAL HEPATICA

United Fruit Company

Servicio Directo de Vapores

NUEVA YORK

Servicio semanal con los vapores CALAMARES, PASTORES, TOLOA, ULUA. Llegan a Limón los Jueves por la mañana procedentes de Nueva York vía Habana y Cristóbal. Salen los Sábados por la tarde para Nueva York, tocando en Cristóbal y en la Habana.

NUEVA ORLEANS

Servicio quincenal con los vapores COPPENAME, SARAMACCA y SURINAME. Llegan a Limón el dia Viernes por la mañana con procedencia de Nueva Orleans vía Cristóbal, zarpando para Nueva Orleans el dia Sábado por la tarde, con escalas en Bocas del Toro y Cristóbal.

SAN FRANCISCO

Servicio semanal con los vapores ESPARTA, LA PERLA, LIMON, San JOSE y SAN MATEO. Llegan a Limón los Sábados por la mañana procedentes de San Francisco vía Canal de Panamá. Salen para San Francisco por la misma ruta los Domingos a mediodía.

INGLATERRA

Servicio quincenal con los vapores ARIGUANI, CARARE, CAVINA. Llegan a Limón el día Jueves por la mañana con procedencia de Avonmouth (Inglaterra) con escalas en Barbados y Trinidad. Salen para Avonmouth el día Viernes por la tarde vía Cristóbal y Kingston.

Fácil conexión en Cristóbal con los vapores METAPAN, SIXAOLA, SANTA MARTA y ZACAPA, para los pasajeros que se dirijan a Cartagena, Puerto Colombia y Santa Marta.

Las oficinas de la United Fruit Company en Limón y los subagentes en San José, señores Sasso & Pirie, Sucs., pueden dar los informes que les sean solicitados en relación con los servicios de pasajeros y carga.

Limón, 5 de Abril de 1929.

M. M. MARSH
ADMINISTRADOR.

Este documento es propiedad de la Biblioteca Nacional "Miguel Obregón Lizano" del Sistema Nacional de Bibliotecas del Ministerio de Cultura y Juventud, Costa Rica.

DEL SECRETARIO DE EDUCACION

NI EL LECTOR AMERICANO NI EL LECTOR COSTARRICENSE

Señor Director de
LA TRIBUNA.
Presente

Mi excelente amigo:

Ausente de San José por tres días, no me fué dable referirme a su editorial sobre "El Lector Americano", que ha motivado otros artículos de personas entendidas en la materia.

Califica Ud. el libro de anticuado y, por lo tanto, de inconveniente para ser libro de lectura en las escuelas actuales.

Todo ello es verdad pero ese libro no es texto oficial en las escuelas. Usando individualmente algunas maestras como auxiliar del "Lector Costarricense" que es el texto de lectura oficial, pero pueden usar cualquiera otro.

Tampoco estamos satisfechos con "El Lector Costarricense".

Mucho quise y mucho quiero a don Carlos Gagini; su recuerdo es para mí sagrado y no me habría atrevido a poner mano sobre una obra suya si no mediara la circunstancia de que, por dos veces, me habló el señor Gagini de su propósito de actualizar "El Lector", invitándome a que entrase a colaborar con él para una revisión.

El sabía, como hombre versado, que un libro de lectura, por bueno que sea, debe renovarse por lo menos cada veinte años.

Los maestros dan definiciones y hacen comentarios, ya cristalizados, que convierten la clase de lectuar en un fastidio. Los alumnos memorizan los trozos, y hasta las equivalencias del vocabulario, de tal modo que no adelantan, ni se interesan por ellos.

Eso aparte de que el libro, por sí mismo, debe ir siguiendo el movimiento cultural y pedagógico, que vive una perpetua renovación.

El año pasado, al regresar de Sur América, encontré que, en mi ausencia, había sido firmado un contrato para seguir editando "El Lector Costarricense" por un período de cinco años.

Nada tuve yo que ver con ese contrato, pero estaba de tal modo legalizado que no era dable echar lo abajo. Entonces, para cumplir con mi deber, busqué al señor Sauter, que había comprado ese contrato y le pedí que no iniciara gasto alguno acerca de la reedición de "El Lector Costarricense" por que era indispensable renovarlo, o hacer un libro nuevo.

Pudo el señor Sauter contestar me que él tenía un contrato garantizándole, en la cláusula quinta, q' el Gobierno debía tener aquel libro como lector oficial en las escuelas por cinco años más y que, por tanto, era oficiosa mi intervención.

Pero, racional y honorable, el señor Sauter no hizo estorbo a quien le demostró los errores que se cometerían con reeditar "El Lector Costarricense".

Con tal motivo sometí a la firma, del señor Presidente de la República el Decreto No. 3, de 31 de mayo de 1928, en que se declara necesaria la revisión de ese libro que, aunque obra de gran mérito, ya no contempla, por sus muchos años de servicio, las actuales corrientes culturajes y pedagógicas que agitan el país.

En ese decreto se ofrece un premio de cinco mil colones a una comisión encargada de redactar el nuevo libro.

Nombré para el trabajo a don Omar Dengo como Jefe; a la señorita Carmen Lira y a los profesores don Elías Leiva, don Carlos Luis Sáenz y don Salvador Umaña.

El plazo señalado para entregar la obra expira el primero de junio próximo y estamos en espera de ella para proceder como corresponda.

En resumen, estimado amigo mío, que su tesis es buena en cuanto al libro se refiere, pero mala al declarar que se le tiene como texto oficial siendo simple auxiliar, que pueden unas pocas maestras, y no para leerlo entero sino para seleccionar trozos que los tiene muy buenos.

La Secretaría comprendió este problema del libro de lectura y cumplió su deber a tiempo y procedió como era justo y honrado proceder.

De paso, rindo a Ud. las gracias por haberse ocupado en este problema con el entusiasmo y celo con que lo ha hecho y haberme dado oportunidad para explicar como actúo en tal sentido, la Secretaría de Educación.

Servidor,

Luis DOBLES SEGREDA

Resfriados

A los primeros estornudos tome usted Bromo-Quinina y corte ese resfriados que puede ser peligroso

LAXATIVO

BROMO QUININA

(Pastillas)

E. W. Grove

Esta firma está en la cajita

NO PIERDA LA OPORTUNIDAD DE
TOMAR PRODUCTOS DE 1a. CALIDAD:

CAFE, CACAO o BOMBONES

Pero:

EXIJA QUE SEAN DE *DORADO*

TELEFONO 2804

ENGLISH SECTION

Prohibition again comes forward in the House. - Wet leaders open fire on the Eighteen Amendment and Volstead Law

News from the United States

NIAGARA FALLS, N. Y.—Their cabin cruiser disabled on upper river two miles above the American falls when bullets from border patrolmen's guns wrecked the cruisers gasoline line, Frank Barbari and James Kelly prevented the craft from drifting downstream into the upper rapids and over the falls by driving to shore. The patrolmen fired on the craft from the land and arrested Kelly and Barbari and shed the boat and its cargo of fifty cases of ale when the boat reached the shore.

WASHINGTON. — Prohibition again came forward in the House yesterday at the very outset of the special session. Wet leaders opened fire on the eighteen amendment and Volstead law introducing bills and resolutions ranging from proposals to repeal or modify the act to demands for abandonment of present methods of enforcement.

NEW YORK.—Her giant hull scarred by battle with Antarctic ice, the whaler SIR CLARK ROSS moored into her dock at Tompkinsgaville yesterday, bringing a million and a half dollars cargo of whale oil in fifty one thousand barrels from the Ross Sea.

HORNELL, N. Y.—Lighting descended a chimney and started fire in a kitchen stove here, which had been prepared for lighting in the morning.

NEW YORK CITY. — Captain Randall, commander of the Canadian schooner "I'M ALONE", sunk as a rum runner off the Louisiana coast by coastguard patrol boats, arrived in New York yesterday from New Orleans. He will depart for Montreal to confer with the owners of the vessel preliminary to filing suit for more than hundred thousand dollars against the U. S. Government for damage suffered by the owners.

ST. LOUIS.—The body of lieutenant Gray, of the Missouri National guard unit, was found in a field. The lieutenant had jumped from his plane when its motor stalled. The flier's parachute was found intact strapped to his body with the release cord still in his pocket indicating that he had failed to pull the ring.

News from Mexico

MEXICO CITY.—The federal gunboat PROGRESO has anchored in Guaymas bay with its guns trained on the railway station at Empalme, to cut off three thousand rebels retreating from Sinaloa to join the insurgent main body in Sonora.

General Calles, with ten thousand men, will attack the rebel forces under generals Escobar and Topete in Sonora. General Almazan left Juarez with two thousand federals yesterday, in an attempt to join Calles' forces.

American marines try to locate a group of Nicaraguan rebels near Jinotega

BLUEFIELDS, NICARAGUA. —Captain Rose and a detachament of marines left in airplanes to locate and attack a group of rebels under general Pedron which has been operating in the neighborhood of Jinotega since before the recent elections.

A fifteen cents Russian divorce is open to foreigners

MOSCOW.—A fifteen cents Russian divorce is open to foreigners and now foreigners can get fifteen cents divorce in twenty minutes. It is expected that this will be shortly a prosperous industry here.

Old plan to join England and France by tunnel is revived

(Continued)

The width of the straits from Dover to Sangatte is twenty-one miles, but the total length of the tunnel has been variously described as form thirty to forty miles. This, of course, is a far greater length than has ever been tunneled on the Swisse-Italian frontier being the world's modest best at present. The routes of the approach tunnels were decided upon before work stopped forty-six years ago, but it is hardly time to say whether the old approach routes would now be adhered to. It was then the intention to locate the English entrance in the hollow known as Winless Downs under the western heights of Dover, which was to become an English Gibraltar, its western heights dominating the international station and the tunnel mouth. From here the tunnel was to sink in a wide curve, straightening out to pass under the Channel beneath the western end of Shakespeare cliff. The power station for both sides was to stand behind the cliff.

On the French side it was the intention to leave the main Paris-Calais line at Marquise, half way between Boulogne and Calais, and to carry the approach line to Wissant on the coast, thence along the coast toward Sangatte, running it out along a viaduct in front of the cliffs to enable the British Navy to knock it down in

(To be continued).

¡Que sean felices!
De ustedes depende serlo

Para que haya felicidad en el matrimonio el hombre debe conservar su virilidad y la mujer su salud y la belleza de ella se deriva. Si por desgracia el sistema nervioso se debilita, la ciencia médica aconseja revitalizarlo sin pérdida de tiempo por medio de un reconstituyente eficaz y seguro. Nada puede compararse al delicioso

Neuro Fosfato Eskay

preparación científica de glicerofosfatos en vino, que tonifica las células nerviosas y revitaliz el organismo entero.

Tome usted una copita de Neuro Fosfato Eskay antes de cada comida y conserve la vitalidad y el bienestar que realizarán los votos hechos por su felicidad. Lo recomiendan los doctores y lo venden las buenas farmacias y droguerías del país. Pruébelo y maravíllese.

De sabor agradable

Fabricado por
Smith, Kline & French
Company
(Casa fundada en 1841)
Filadelfia, Pa.
E. U. A.

REPRESENTANTES:

Costa Rica Mercantile Co.—Apartado 19.—San José, Costa Rica.

Dejan mucho qué desear los servicios de luz y de cañería en Santa Bárbara de Heredia

Hace varios días el alumbrado público, deja mucho que desear, pues la luz es bastante deficiente, por lo que hay que usar candelas. Según se dice, esta deficiencia la origina el mal alambre que sirve de línea. Llamamos la atención de quien corresponda, para que se sirva mejorar esta deficiencia.

También tenemos un pésimo servicio de cañería, como nunca se ha visto aquí, pues continuamente está la población seca.

¿Dónde están los tubos que desde diciembre están por llegar, según dicen los que timonean el asunto local? ¿Qué hace la nueva Municipalidad que, juramos con anticipación hacer tantas cosas nuevas y buenas?

—El servicio de Correos y Telégrafos no puede marchar bien, pues el empleado que tales cargos desempeña ocupa el puesto de Secretario de la Jefatura Política y son las mismas horas de servicio de una oficina y otra.

No creemos que sea posible que pueda atender bien y a satisfacción los tres cargos, a pesar de ser tan competente y tener tan buena voluntad este empleado.

Corresponsal.

Cuando se halle Vd. perturbado en el goce de su vida debido a que su vientre no funciona bien, no encontrará nada mejor para normalizar el cuerpo rápida y seguramente, que el laxante

"SAL DE FRUTA" ENO

Marca de ENO'S "FRUIT SALT" Fábrica

Don Ricardo Feo explica su actitud en lo referente a los asuntos municipales de Guápiles

Señor Director de
"LA TRIBUNA"
San José.

Muy señor mío:

Me ha llamado mucho la atención la nota del Corresponsal de Parismina, publicada en "LA TRIBUNA" del día domingo siete de los corrientes, por no ajustarse ella estrictamente a la verdad. Comprendo que está inspirada en el desahogo de algún malquerido mío y que talvez forme parte del grupillo, que palmotea la espalda y se sonríe entre dientes, para calumniar y difamar después sin ninguna franqueza y sin ningún valor moral.

Desde el primer momento supimos que al señor Jefe Político lo iban a predisponer contra nosotros y esta suposición se debió a que así se dejaba ver, por el circular de la Oficina aludida. Y como se afirmaba nuestra idea cuando accidentalmente nos dimos cuenta de que fuera el Jefe del Resguardo quien tuviera la llave de la Jefatura, en ausencia del señor Jefe Político, y no el Secretario de la Oficina aludida. Y como cuando estaba el señor Chartier de Jefe Político, se dió el caso de que el Resguardo rodeaba el Salón donde se celebran las sesiones municipales, después el mismo señor Chartier se imponía y hasta hizo salir del recinto don de se efectuaban las sesiones municipales a uno de los municipes, con la policía suponíamos nosotros que podían suceder las cosas en la misma forma y era deber hablar claro con el señor Jefe Político.

Es nuestra intención marchar siempre en armonía, pues de otra manera no se pueden llevar a feliz término todas las grandes mejoras que el Cantón reclama y tan es así, que con esa idea fuimos a entrar en inteligencia con la primera autoridad, que sabe muy por qué nos recibió diciéndonos "precisamente estaba viendo una convocatoria para que reprocharan mi actitud" de lo que se desprende que no estábamos en error de nuestra suposición. Fué mi primera intención retirarme de las sesiones municipales, pero después reflexioné y comprendí que eso era lo que quería el grupillo de despachados. Por eso resolví seguir adelante. Eso es todo lo que ha habido y no la intención maliciosa que encierra la gacetilla. Espero que el Sr Director ha de dar publicidad a estas líneas para dejar en la verdad las cosas. Anticipándole las gracias y quedo de usted atto. servidor.

Ricardo FEO

LA MEJOR POLIZA DE VIDA

— ES UNA —

CERVEZA TRAUBE

— LA NOTA RAPIDA LIMONENSE —

La introducción de gentes poco recomendables al país debe ser objeto de especial vigilancia por parte de nuestras autoridades de inmigración.-Se reabrirá el Cine Moderno

El público limonense siente realmente la necesidad de que se exhiban en esta ciudad películas de los dos circuitos principales que explotan el negocio en Costa Rica. El señor Douglas Sivers, fundador del Cine Moderno, atendiendo a las instancias del público que gusta de las películas de fabricación americana exclusivamente, ha solicitado el correspondiente permiso para abrir de nuevo su salón de cine en esta ciudad. A ese efecto ha alquilado el local situado frente al Pasaje Cristal donde anteriormente estuvo Avelino de la Peña y Co.

Tanto la Jefatura de Sanidad como la Gobernación de la Provincia han exigido ciertas reformas al local antes de conceder el permiso a fin de que se acondicione para el caso. El permiso llevará siempre carácter provisional, pues son las intenciones del señor Sivers construir un edificio especial para el caso.

Este salón estará listo para inaugurarse dentro de pocos días a más tardar el domingo 28 de abril corriente.

—Sentiríamos mucho si a consecuencia de las siguientes líneas se resintiera algún buen amigo nuestro que resulte aludido con ellas, pero es el caso que nuestro carácter no nos permite dejar sin censurar actos que realmente entrañan un descuido intolerable de las funciones que se le han encomendado a una persona, con grave daño del buen nombre de nuestro país y de nuestras instituciones.

Es el caso que en uno de los vapores llegados el jueves de la semana pasada a nuestro puerto llegó al país y sin dificultades de ningún género entró a nuestro territorio dirigiéndose directamente del vapor a uno de los centros de prostitución más conocidos en esta ciudad, una mujer extranjera, prostituta de profesión.

El ingreso de esa mujer a nuestro territorio acusa una negligencia imperdonable por parte de nuestras autoridades de inmigración y nuestra censura es enérgica contra esos funcionarios que no saben cumplir con las obligaciones que las leyes les reclaman.

Nosotros confiamos en que el señor Secretario de Gobernación o las autoridades correspondientes han de volver sobre el error cometido y ordenarán que dicha mujer salga inmediatamente de nuestro territorio.

Como si fuera poco el número de mujeres que al amparo de una deficiente Ley de profilaxia vive una vida de vagancia, nuestras autoridades se sienten incapaces de evitar la filtración de extranjeras las cuales generalmente no vienen solas sino acompañadas de hombres que viven al amparo del vicio de la mujer.

De seguir así las cosas, no será raro el día que veamos llegar de nuevo a esta ciudad a la banda de proxenetas que tras grandes trabajos se logró que nuestras autoridades hicieran abandonar nuestro suelo.

Alzamos nuestra voz de protesta por la burla que se ha hecho de la Ley de inmigración y esperamos que el error se corrija cuanto antes y que en lo sucesivo se ponga más cuidado al aceptar la entrada de extranjeros de todas las clases y condiciones de las que es posible que lleguen en las numerosas naves que nos visitan.

—Se ha restablecido en toda forma la normalidad en el puerto. Pasados los meses ágidos posteriores a la interrupción ferroviaria, todas las labores han vuelto a su normalidad. Las líneas de vapores en su totalidad han restablecido la llegada de sus vapores y el movimiento de entradas y salidas de mercaderías en las aduanas se hace nuevamente con la misma actividad y facilidad de antes.

Muchas gentes que antes apenas si ganaban lo indispensable para no morir de hambre, debido a la falta de trabajo en la descarga y carga de vapores, nuevamente obtienen sus buenos salarios entre veinticinco y treinta dólares por quincena, los simples cargadores. El mercado ha tomado un nuevo aspecto de vida con la reapertura de muchos de los tramos que permanecieron cerrados por falta de artículos qué expender y en general en todas partes se nota un cambio total.

También los muchachos deportistas han vuelto a sus días de entrenamiento entusiasta y tanto en el campo de base-ball como en la plaza de fútbol todas las tardes la actividad es manifiesta.

Dentro de pocos días los muchachos de la Sociedad Gimnástica Limonense hará venir el primer equipo de la temporada que será el Guadalupano, uno de los mejores del interior y cuya visita quedó pendiente cuando ocurrió la interrupción del tráfico. Los guadalupanos han manifestado sus deseos de venir a hacer una visita a los limonenses y es posible que el último domingo del corriente mes los podamos ver lucir sus habilidades en nuestra plaza. Conveniente sería que los limonenses se entrenen convenientemente, pues el guadalupano es un equipo campeón y por otra parte ojalá nuestros muchachos nos prueben alguna vez que tienen entusiasmo por el deporte y que pueden volver a aquellos buenos tiempos en que el limonense se destacaba entre los mejores equipos del país.

Igualmente sabemos que se piensa reorganizar la Liga Atlántica de Base-Ball y en ese sentido se hacen las gestiones del caso.

A los suscriptores de LA TRIBUNA

A partir de esta fecha procederemos a suspender el servicio del periódico a todos los señores abonados que no hayan cancelado a esta fecha el correspondiente recibo. Como la orden de suspensión la recibe en general el distribuidor, rogamos a quienes tengan interés de mantener el servicio del periódico se pongan al día para evitar tener que dejarlos sin el periódico.

Redactor Corresponsal.

Las carreras de bicicletas del domingo

Tenemos el gusto de publicar el fotograbado del notable ciclista don Luis Portela que ganó la carrera de 10.000 metros en el Estadio, recorriendo en el poco tiempo de 24 minutos y 25 segundos; no contento con este triunfo, tomó también parte en la carrera de 1.000 metros, obteniendo también una brillante victoria llegando de primero con una gran ventaja sobre los demás corredores, y habien do hecho el recorrido en 1 minuto y 21 segundos y si tomamos en cuenta que la pista estaba con zacate crecido y el fuerte viento que hace de Oeste a Este es un verdadero record y no dudamos que Luis Portela en Europa, haría un magnífico papel.

Fue condecorado por doña Mercedes de Victory, la señora de nuestro particular amigo don Juan M. Victory, quien fue la que obsequió las artísticas medallas con que fue premiado el ovejn campeón de resistencia y de velocidad.

Felicitamos al insigne ciclista por su justamente ovacionado triunfo y esperamos que siga triunfando en los demás torneos ciclísticos.

De segundo en la carrera de resistencia llegó el joven Alfredo Anderson, valiente ciclista que acompañó a Victory en su viaje a Nicaragua y quien a pesar de una peligrosa caída que se dió, siguió corriendo con todo entusiasmo, obteniendo el segundo lugar, y siendo también premiado con otra medalla de plata.

De tercero en la carrera de 10 mil metros llegó el joven Tomás Madrigal, quien fue premiado con una preciosa medalla de bronce y quien hizo todo lo posible por obtener un buen lugar en esta dura carrera cosa que consiguió brillantemente.

En la carrera de 1.000 metros llegó de segundo el conocido ciclista de velocidad don Héctor Palma, quien fue premiado con una medalla de bronce.

Corrió muy bien, logrando vencer al ex-campeón don Carlos Rodríguez.

El señor Rodríguez, no estaba en su día, corrió por puro deportismo, porque no le gusta quitarse, pero se sentía algo enfermo. No perdemos la confianza en el noble ciclista que sabe ganar y también sabe perder con todo honor.

Royal Netherlands Steamship Co.

Compañía Real Holandesa de Vapores

EL VAPOR

VENEZUELA

10.000 TONELADAS

Saldrá de Limón para AMSTERDAM con escala en Puerto Colombia, Curazao, Puerto Cabello, La Guayra, Trinidad y Havre.

EL 26 DE ABRIL DE 1929

LLEVANDO CARGA Y PASAJEROS

Para más pormenores respecto a pasajes, itinerario y fletes, dirigirse a

Agentes Generales.
SASSO & PIRIE, SUCESORES

Sub-Agente.
ALBERTO ARAGON, Limón.

Este documento es propiedad de la Biblioteca Nacional "Miguel Obregón Lizano" del Sistema Nacional de Bibliotecas del Ministerio de Cultura y Juventud, Costa Rica.

Para todo informe sobre los avisos de esta Sección, llame al Teléfono No. 134.

AVISOS DE OCASION CLASIFICADOS

Al anunciar en esta Sección consigue Usted el éxito que persigue.

VARIOS

ARBOLES FRUTALES. — A quien tenga interés ofrezcole, grappe - fruit, naranja valenciana, naranja malagueña y limón dulce, en todos tamaños para trasplantar con buen adobe. Para informes entenderse con Efraín Arguedas, donde Sasso y Pirie. 443

VEINTE COLONES AL QUE entregue máquina de retratar, perdida en el Tiribí finca de los padres. Fábrica de quesadillas de chiverre de Guillermo Gómez Coto Teléfono 3187. 440

*HIERRO LISO, CANOA, CUM*brera, tubos, fragua, prensas, máquina Singer y toda clase de artículos eléctricos encontrará usted de oportunidad en la Ferretería de Miguel A. 382

₡30.000.00 SE SOLICITAN CON primera hipoteca de propiedades urbanas. Teléfono 2982. 437

COMPRO BRILLANTES DE ocasión. G. T. Mellon, dirijase oficina, Antonio Fornieri, 436

SI A USTED INTERESA. EN mi taller de reparación de automóviles tengo para vender un auto Oakland — una barra de trasmisión de 12 metros largo por 1 y medio — un compresor y varias poleas. — Contiguo al Teatro Moderno. Enrique Leitón. 345

*"RADIUS" FABRICA DE ES*pejos y marcos, frente al Teatro Variedades; gran realización de espejos, cuadros y marcos de todas clases; cristales para automóviles con cantos pulidos; llegaron todos los tamaños de espejos para muebles que realizamos a precios bajísimos. Todo trabajo se entrega rápidamente garantizado. Llerandi y Ca. Tel. 3346 421

*CERA DE ABEJAS — SE COM*pra donde Calzada y Ruiz. — 418

VENTA DE OBJETOS

*POR TENER QUE AUSEN*tarme del país, vendo muebles y un portón de hierro, todo a precio de ocasión. Señora de Loots cien varas norte del Carmen casa rosada. 438

*CAJAS Y LATAS DE GASOLI*na se venden baratas en la Costa Rica Motor. — 426

*MOTIVOS DE VIAJE VEN*do tocador, tres espejos, biblioteca y pulsera brillantes. Casa 100 varas sur pulpería "El Pato Cojo". María Eugenia Pizarro. 427.

*AFRECHO DE TRIGO, AL ME*jor precio consigue donde Ramírez y Moya. Teléfono 2981. Apartado 874. — 422

*A LAS MUNICIPALIDAES CO*ronas con cintas impresas para funerales a toda hora en la Imprenta Ernesto Ortiz. Tel. 2250. 415

*ADELHOLZENER PRINMIS*qualle. Famosa agua mineral natural alemana. De venta en la Botica "La Violeta". 391.

*AUTOMOVIL OAKLAND, ES*tilo Sedán en perfecto estado, se vende en muy bajo precio. Informará Mario de la Osa. Botica "La Violeta". 391.

Animales de cría

EN "EL GUAYABO" VENDO potros, para sementales, ingleses y andaluces y yeguas de las mismas razas. También mulas de trabajo de primera calidad y a precios baratos. J. Gómez A. 380.

MEDICOS

DOCTOR TIJERINO, FRENTE Segunda Sección Policía. Enfermedades de la ***sangre, respiratorias, gástricas, genitourinarias.*** Tratamiento especial contra ***diabetes, asma, tuberculosis, úlceras.*** — 424

VENTA NEGOCIOS

VENDO NEGOCIO, CIUDAD Cartago, pulpería con habitación moderna. Setenta colones alquiler. Entenderse con su dueño Gustavo Navarro C. — 411

VENDO CASA ESQUINERA, para negocio, habitación (10 varas Sur de "El Polo Sur". Julián Peña Pons. 50 varas Sur la Dolorosa. 405.

Salidas de vapores

*NEW YORK, $80, TRASATLAN*tico California, Abril 30 de Balboa. De Balboa para California, el 4 de Mayo vapor Mongolia. Alpízar, 25 varas Norte del Correo. Teléfono 3270. — 425

GARAGES

TELEFONO 3128 GARAGE Alfaro, autos nuevos, bien equipados y con tarifa a la vista. Noé Alfaro. — 410

NOVEDADES - TIENDAS

BETTINA DE HOLST AVISA que llegaron los sombreros tan esperados frente a LA TRIBUNA 431

ALQUILERES

*CASA, MUY HERMOSA ACA*bada de reconstruir, con todas las comodidades, situada 125 varas Norte Templo Música Parque Morazán, alquila. Tulio Gurdián 442

*LOCAL PRPIO PARA BODE*ga situado 50 varas Norte Imprenta Nacional alquila. Tulio A. Gurdián. Teléfono 2623. 442

SE ALQUILA DEL VEINTE del corriente, casa pequeña nueva contra temblores, con todo confort, fuerza para cocina y teléfono; situada en la parte alta de la cuidad, informes teléfono ... 3403 o apartado 896. 388

CASA DE ALQUILER EN Cartago contra temblores, amueblada y en buen punto, cien colones mensuales. — Lela Castro de Jiménez. Teléfono 2615. 439

SE ALQUILA CASA CONTRA temblores, amueblada, con todo el confort moderno y en barrio inmejorable. Escribir spartado .. 617. 429

SE ALQUILA. BONITA CASA, cemento armado, 100 varas oeste Botica Francesa, contigua pulpería Bicicleta. 432

*ALQUILO CASA NUEVA CON*tra temblores y servicio higiénico. Con muebles o sin ellos. Dirección cien varas al Norte del Liceo Costa Rica y cincuenta varas al Este. María de Guardia. — 419

*LOCAL GRANDE PROPIO PA*ra fábrica o garage, bien tapado, seguro y céntrico. Se alquila barato. Entenderse con A. H. Garnier, Costa Rica Motor. — 426

ALQUILO DEL PRIMERO DE mayo en adelante casa amueblada, muy céntrica, ojalá a familia sin niños pequeños. Muebles magníficos. Precio ₡ 400.00 mensuales con luz y calefacción. Pida detalles a P. C. Ap. 483. 418.

*SE ALQUILA LOCAL ESQUI*nero propio para cantina, pulpería, botica etc. Recien construido, contra temblores y con todo servicio interior. Frente a la Botica Solera. Informará Tienda El Globo. Antonio Herrero. 413.

DOY EN ALQUILER CASA en Barrio de Amón — Confort moderno, tres baños, seis habitaciones ,cocina, garage, corredores, jardín, servicio higiénico. ₡300.00 mensuales. Teléfono 2979. Alfredo Saborío. — 408

ALQUILO AMUEBLADA MI casa de habitación. Ramón Aguilar B. Teléfono 2429. 404.

AGENCIAS — MUEBLES

MUEBLES DE MIMBRE ALEMANES. De la última remesa solamente nos quedan dos juegos: uno de nueve piezas y el otro de ocho; el primero vale ₡ 600.00 y el segundo ₡ 500.00. CORDERO & CO. 179

ABRA LOS OJOS SI ESTA AL BORDE DE UN PRECIPICIO. un paso en falso le puede costar la vida. También un mal negocio puede llevarlo al principio de la ruina. Por eso, si necesita muebles, cómprelos en LA ECONOMICA, frente esquina "Teatro América" y hará el mejor negocio de su vida. Teléfono 3600.

*DEJENOS DE ULTIMOS A NOSOTROS Y VERA QUE DES*pues de comparar precios y calidad de muebles nuevos de todo estilo, se sentirá ested decidido a favorecernos con su compra.

Vendemos mucho y ganamos poco. Ese es el secreto. Tenemos el o los muebles que usted necesita y del precio que quiera. Visítenos. ENRIQUE GOMEZ Y CO. 75 varas al Este del Teatro América. Teléfono 1396.

NOVEDADES — TIENDAS

*ESPECIALIDAD "BAZAR PARIS" EN TAPONES PARA TER*mos, encurtidos ,sales vinos, toda clase para Boticas, así como Salvamantc.es, Plantillas, Lijadores, Balsa y todo articulo de corcho, pídalo. Teléfono 2320 de José Carreras.

MUEBLES

PRONTO RECIBIREMOS más catres, juegos de sala nuevos a ₡150.00 en abonos y sin fiador y toda clase de muebles, hable con Muñoz Hermanos 125 varas al Norte del Carmen, colchones a ₡5.75 teléfono 3153. 179

*VENDO SILLA DE BARBE*ría giratoria, un espejo y varios objetos de barbería. 125 varas al Sur de la Soledad. Barbería Fonseca. 390.

Novedades - Tiendas

BETTINA DE HOLST AVISA que llegaron los sombreros tan esperados. FRENTE A LA TRIBUNA. 401.

VENTA DE ENSERES

OGANO MUY BUENO PARA Iglesia y en muy buen estado, vendo barato. — Informes en esta oficina. — Samuel León R. 441

ANIMALES PERDIDOS

PERRITA FOX TERRIER, blanco y negro, perdida la noche del 16, entre San Joaquín de Heredia y la Bermúdez .—Buena gratificación a quien la entregue en La Bomba gasolina La Artillería. 444

Como fue hundida la goleta canadien...

(VIENE DE LA PAGINA UNO

se a flote. Yo me lance de último cuando ya el velero estaba casi completamente hundido. Nos recogieron y nos llevaron a bordo de los guardacostas, algunos de nosotros sin más vestido que pantalones y camisa. Nos trataron con cortesía, nos dieron ropa y nos dejaron permanecer en cubierta todo el día. Con gran sorpresa mía, al retirarnos al sitio en que debíamos dormir, me dijeron que tenían que ponerme grillos. Dije al Capitán que no me consideraba un prisionero de guerra, ni tenía la intención de provocar un motín, pero me contestó que esas eran sus órdenes, por lo cual le dije que sólo me sometería a la fuerza.

Nos mantuvieron prisioneros y bajo una rigurosa custodia hasta que llegamos a Nueva Orleans. Yo no deseo hacer reproches a los capitanes de los dos guardacostas por el hundimiento de mi barco, ya que me dijeron que obraban así por las órdenes que tenían, pero considero la más cobarde acción volar a pedazos mi velero en momentos en que nos azotaba un fuerte viento, y en que un hombre que no fuera magnífico nadador no podía tener esperanza de no ahogarse."

Por su parte ,el Capitán Gamble, dice: El "I'M ALONE" era un barco notoriosamente dedicado el contrabando de licores en las costas norteamericanas desde hacía unos cinco años. Estaba registrado en Lunenburg, Nueva Escocia, por la I'm Alone Shipping Company. El dos de febrero salió de Belize, Honduras Británica, para Nassau, en la Bahamas con un cargamento, de licor, y el ocho de ese mes fué visto cerca de la costa de Luisiana. Regresó a Belize el seis de marzo en lastre, lo que indica que pudo desembarcar su cargamento de licores no en Nassau, pues no llegó a dicho punto. El doce de marzo salió nuevamente de Belice, con licor, para Hamilton, Bermuda. El veinte fué encontrado por el guarda costas WALCOTT frente a la costa de Luisiana, dentro del limite jurisdiccional de las doce millas, es decir, a más de quinientas millas de su curso indicado para ir a Bermuda. El WALCOTT pidió al velero mostrar los documentos, tal como lo autoriza la ley. A la negativa del "I'M ALONE," el WALCOTT le hizo varios disparos, que le dañaron uno de los mástiles, pero el velero pudo huir. Luego el DEXTER, se unió a la persecución. El 22 de marzo se les advirtió que de no detener se, se les dispararía, El Capitán del velero contestó que prefería ser hundido. Tenía en la mano una pistola, en actitud amenazante. Finalmente, el DEXTER se vió obligado a disparar, y el velero se hundió. Los guardacostas recogieron a los tripulantes, excepto uno, que pereció ahogado. Durante dos horas y media se estuvo tratando de salvarle, pero fué inútil. Desde el momento en que el velero fué encontrado a menos de cuatro leguas de la costa, hasta el de su hundimiento la persecución fué contínua. Bajo esta doctrina, el barco norteamericano NORTE fué condenado por la Corte ... [illegible] ... británica en 1925. Nuestra ley establece que si un barco registrado bajo la bandera de una nación amiga, con un record conocido de violación de las leyes de los Estados Unidos, se niega a detenerse para ser examinados sus papeles por barcos norteamericanos, será compelido a cumplir tal ley.

El Secretario Mellon justificó el hundimiento, acogiéndose al Tariff Act de 1922, que autoriza a los oficiales del servicio de guardacostas para abordar cualquier barco dentro del limite de doce millas de la costa, y, en el caso de continua persecución, autoriza la extensión de tal persecución hasta más allá de ese limite.

El hundimiento de este velero ha creado una tirantez de relaciones entre los gobiernos británico (canadiense en este caso) y norteamericano. El gobierno de los Estados Unidos, según dicen los despachos de Otawa, "será preguntado si considera como una atribución suya el hundir barcos británicos en alta mar, a cañonazos, apresar y poner grillos a su capitán y tripulantes, y llevarles para ser juzgados por una corte norteamericana más de dos cientas millas distante."

La prensa canadiense remarca con ironía el hecho de que los Estados Unidos han querido distinguirse como abogados de la libertad de los mares. Pero algunos periódicos declaran que no debe permitirse que la bandera británica sea usada por casi piratas para proteger el contrabando.

Por otra parte, muchas personas de ambos lados estiman que este incidente debe ser juzgado por una corte internacional, dado el interés que tiene por la doctrina que pueda sentar. En cuanto al Departamento de Estado norteamericano, ha confirmado las manifestaciones del Secretario Mellon. El primer acto oficial de Stinson ha sido justificar el hundimiento de la goleta, tomando como base el informe del Capitán Gambler. El Capitán Randell y sus marineros, acusados de conspirar para violar las leyes prohibicionistas norteamericanas fueron absueltos por la Corte de Nueva Orleans, y han regresado a Canadá.

La goleta estaba asegurada en una importante suma en el mercado londinense de seguros marítimos. La póliza cubría los riesgos de confiscación. Queda por aclarar si el hundimiento está comprendido en los términos de la póliza. El pago del seguro dependerá de los resultados a que se llegue en la investigación de los hechos. El importe de la póliza no se ha hecho público.

VENTA DE PROPIEDADES

"LA UTOPIA" PARA QUIEN compre la finca siguiente: doscientas manzanas, situada en la Calle Real veinte minutos de estación del ferrocarril de Esparta. Cien manzanas de potreros de guinea y gengibrillo, dos manzanas de café, cinco manzanas de avocados, diez manzanas de frutales, piña, guanábana, marañones, papaya, níspero, mango, plátano y guinea, treinta y cinco manzanas de montaña virgen con buenas maderas, hay río y varias quebradas dando buena agua todo el año, diez y siete animales, casa de alto, galerón, descascadora para café. Escelente mercado para frutas etc., en Puntarenas y pronto habrá carretera de macadam de la finca al puerto.

Aproveche el provenir de Puntarenas y el lado del Pacífico 40.000.00 colones. Geo. E. Taylor, contiguo Teatro Moderno. 445

*CUANDO UD. DESEA COM*prar finca, casa o lote necesita lo mejor por el menor precio.— José Coronado tiene varias propiedades para la venta a precio de ocasión. — Llámelo al teléfono 3196 antes de comprar. 433

*COMPRO CASA, PREFERI*ble por barrio de la Soledad, precio de cuetro a cinco mil colones. Gálvez — Cerdas. Costado oeste Banco Internacional. Barbería Salas. 430

ALMACENES

*AFRECHO DE TRIGO, PRI*mera calidad, único en plaza. Ofrece a precios especiales almacén de granos. Tomás Fernández. Teléfono — 2198 446

FOSFOROS, LECHE SAN Charles, garbanzos. Almacen de granos. Tomás Fernández F. Teléfono 2198. Ap. 614. — 409

MANTECA CRISCO EN TODO tamaño. Almacen de granos. Tomás Fernández F. Teléfono2198. Ap. 614. — 409

EMPLEOS

DE ADENTRO SE NECESITA con buenas recomendaciones en casa de Samuel Friedman Barrio González Lahmann. 434

EXTRANJERO, 30, CASADO, colegial, con práctica en trabajos de oficina y conocimiento español, desea colocación con porvenir en compañía extranjera. Es eficiente fidedigno, ambicioso, sabe mecanografía, y tiene buenas referencias y también ofrece sus servicios como intérprete y traductor de Inglés y Español. Dirigirse a: W. D. Apartado 5, San José. 420

*JOVEN CON CONOCIMIEN*tos de teneduría, cálculo y mecanografía desea conseguir empleo fijo o trabajo para las horas de la tarde. Informes teléfono 2086. 410.

*SE NECESITA PARA FAMI*lia extranjera una china. Informes Paseo Colón 2406, 200 varas Oeste del Asilo Chapuí. 412.

*CASA MADERA, CERCA ES*tación Pacífico, vendo. Precio: nueve mil colones. Manuel María Quirós.—

COMPRO CASA DE 10 A 15.000 colones al contado. Juan F. Forero. 75 varas sur de la Catedral. Apartado 864. Teléfono 2839 "La Moda de Paris".

*VENDESE HERMOSA PRO*piedad de más de una manzana con casa grande en San Francisco de Asís. Entenderse con Angel Cavallini. Pasaje Amerling. 416.

*LOCAL QUE MIDE ALREDE*dor de novecientas varas cuadradas, techado y con cascote de cemento y piedra; propio para garage y taller, punto céntrico. Vendo de ocasión y doy facilidades de pago. Vicente Dibiasi. Teléfono 344. Ap. 658. — 405

VENDO UNA FINCA DE CAFE situada en Sabanilla de Montes de Oca, que mide alrededor de media manzana, con una casa de madera, cañeria; propia para comercio por su situación, frente a la plaza de ese lugar. Benjamín Prado Delgado. Dirección, Sabanilla dicho. — 407

*VENDO PROPIEDAD ESQUI*nera con casa de habitación adyacente, en Aranjuez, doy facilidades de pago. Vicente Dibiasi. Tel. 344. Ap. 658. — 406

REAL ESTATE FOR HOME Buyers for Investors or Speculators Houses in all parts of the city, farms, land, business property. Also several business propositions for sale. Tell us what you want. If we do not have it we will get it for you at a reasonable price.
CENTRAL AMERICAN AGENCIES Geo. E. Taylor. Mgr. Office next to National Theatre. 403

EN TAMBOR, ALAJUELA, ... do finca pequeña, bien ... buenas aguas, cultivada café ... sa de habitación. Entenderse ... Eduardo Jiménez en Tuetal ... cienda Benjamín Zumbado.

OCASION

No. 602—23 y media manz. ... café 5 y media manz., resto ... pas y potreros con dos casas, ... abundantes. Situada en Carri...
No. 565 — 60 manzanas ... café, pastos, caña, maíz, y ... ña en San Ramón. Tiene ... animales de trabajo.
No. 605—3 y media manz. ... café, hortalizas y árboles frutales. Tiene casa confortable moderna con mobiliario. Aguas de riego en Guadalupe.
No. 609—51 manz.: 25 de potrero y resto agricultura. ... casa buena y otra para mandador en Ciruelas, sobre línea férrea.
No. 618—290 manz.: 20 ... nuevo, resto potrero y montaña, casas, 60 cabezas de ganado, a ... hora de Cartago.
No. 620—100 manz.: 35 ... café, 12 manz. banano, 6 potrero resto montaña, 4 casas, en Turrialba.
No. 622—5 media manz. ... trero. En Durazno de Coronado pudiéndose ampliar hasta 16 y media manz. la cruza este río.
No. 594—2 manz. café, ... en Guinealillo de Aserrí.
Pida informes: Rothe y Mora-Apdo. 494—Teléfono 3224.
SAN JOSE — Pasaje Chacón

FERIA DE GANADO DEL LUNES EN ALAJUELA

50	novillos	Julio Sánchez a José Solano	52	20291
23	,,	Vital González a A. Colombari	38	7393
59	,,	David Ramos a A. Colombari	41	20325
25	,,	Sole y Cía. a Franco Rojas	48	10134
11	,,	José M. Agüero a Rafael Ramírez	44	4757
46	,,	Lorenzo Viales a Varios	42	14534
14	,,	Antonio Gutiérrez a José Solano	50	6308
12	,,	Eduardo Benavides a Varios	47	4660
20	,,	Higinio González a Santiago Zamora	48	8011
31	,,	Santiago Zamora a Franco Rojas	48	11381
33	,,	Zumbado y Cía. a Julián Ramírez	46	12592
60	,,	Minor C. Keith a A. Colombari	52	23990
21	,,	José Solano a Lito Carvajal	54	8991
54	,,	Jorge Wilson a Trinidad Araya	49	20851
20	,,	Herrera Hermanos a Amado Madrigal	54	8727
26	,,	Antonio Gutiérrez a José Solano	50	10467
20	,,	Ernesto Aguilar a Augusto Quesada	50	8786
21	,,	Feliciano Quirós a Abelardo Cantillo	45	7159
14	,,	Zumbado y León a Julián Ramírez	46	4911
19	,,	Eloy Aguilar a Jaime Aguilar	45	6784
16	,,	Feliciano Quirós a Abelardo Cantillo	45	5704
14	,,	Juan A. Rodríguez a Franco Coto	48	5215
12	,,	Luis Rodríguez a Franco Rojas	50	5288
35	,,	Eloy Aguilar a Jaime Aguilar	45	8979
2	toros	Lorenzo Viales a Rob Montero	38	1410
5	,,	Ernesto Fonseca a Rob Montero	38	1923
3	,,	Zumbado y León a Franco Rojas	40	1484
8	,,	Rafael Bolaños a David Ramos	39	3480

MIERCOLES 17 DE ABRIL

Gran Teatro RAVENTOS

A las 3 p. m.
La emocionante obra
AL CAER LAS CADENAS

A las 7 p m.
La sublime obra
LOS MARTIRES DEL DEBER

A las 8.30 p. m.
ESTRENO de risa loca
La divertida comedia Paramount
TACONES DE GOMA
por Ed. Wynn y Chester Conklyin

Mañana ESTRENAZO
LAS HUERFANAS
por Marion Davies

TEATRO MODERNO

A las 7 p m.
La intensa producción
EL ALMA DE UN APACHE

A las 8.30 p. m.
Despedida definitiva del aplaudido
TRIO ARGENTINO
Nuevas canciones por
LOS CUYANOS
Sugestivos bailes por
HORTENSIA CASTRO
POPULAR, Luneta ₡ 1.00

Mañana JUEVES
DEBUT DE LA COMPAÑIA
"SOL DE MONCADA"

VARIEDADES

Teatro de Primera Categoría
Miércoles 17 de Abril de 1929

A las 6.30 el éxito del día
La sublime película "Artistas Unidos"
EL DESPERTAR DEL AMOR

A las 8.30 la sensacional película
EL BANDIDO DE LAS GRUTAS
Inerpretación de Tom Tyler

Mañana Jueves
Gran función de Moda
Con rifa de 25 muñecas
Estreno de la película F. B. O.
LA RAZA DEL MAR

DOMINGO: Otro estrenazo Francés
LA NIÑA INTREPIDA

Anticalculina EBREY

EL REMEDIO NATURAL PARA EL REUMATISMO

Los doctores Carmona, Cevallos, Lemus, Pérez y Mendoza testimonian que para el reumatismo, exceso de ácido úrico, cólicos hepáticos y nefríticos, inflamaciones, dolores en los músculos y articulaciones, nada trae alivio tan rápido y duradero como 30 gotas de Anticalculina Ebrey en un vaso de agua, tres veces al día.

No use sustitutos. Pida un libro a Ebrey Chemical Works, 37 Pearl St. New York.

TEATRO ADELA

HOY MIERCOLES ALEGRE
A LAS 7: EL NUEVO DENTISTA
Mañana Jueves a las 8.30
Superproducción europea:
BAJO LOS PUENTES

Teatro AMERICA

MIERCOLES 17 DE ABRIL DE 1929— A las 8.30
POPULAR POPULAR
UN COLON LUNETA

Compañía Española de Comedias Selectas
MARIA HERRERO y JESUS TORDESILLAS

ESTRENO de la hermosa comedia dramática en 4 actos original de la ilustre escritora italiana RINA BRUNATTI, titulada
LA ADORABLE ENEMIGA

PRECIOS POPULARES
LUNETA ... ₡ 1.00
BUTACAS y PALCOS ... 1.50
PREFERENCIA ... 0.50
GALERIA ... 0.25

Sábado:—CASA DE MUÑECAS
Domingo:—DE LA HABANA HA VENIDO UN BARCO

Mañana JUEVES :: POR FIN :: Mañana JUEVES
EL ESPERADO SUCESO TEATRAL
¡GRANDIOSO DEBUT! :: ¡SOBERBIO DEBUT! en el
TEATRO MODERNO
De la Compañía Española de Dramas y Comedias
SOL DE MONCADA
Dirigida por el Primer Actor
Paco Fuentes h.

con la sublime alta comedia dramática
ENRIQUE SUAREZ DE DEZA
HA ENTRADO UNA MUJER
(No confundirla con la obra argentina "Ha Pasado Una Mujer"
En vista de la gran demanda de localidades, se ruega retirar los encargos desde hoy.

Este documento es propiedad de la Biblioteca Nacional "Miguel Obregón Lizano" del Sistema Nacional de Bibliotecas del Ministerio de Cultura y Juventud, Costa Rica.